ÁGUA FICOU DE APARECER HOJE NAS BICAS CARIOCAS
(Texto na 12.ª página)

RIO DE JANEIRO, SABADO, 22 DE OUTUBRO DE 1960

Tempo: Bom. Instabilidade passageira. Temperatura: Em elevação. Ventos: Norte, frescos. Máxima: 36.8 (Engenho de Dentro). Mínima: 21.5 (Santa Teresa).

ANO XXXIII — N. 9.915

Diario Carioca

Fundador: J. E. de Macedo Soares

O Máximo de Jornal no Mínimo de Espaço

PREÇO: Cr$ 5,00

Guanabara com três municípios

RIO —

O PTB está estudando proposta de um de seus membros, o prof. Roberto Acioli, para divisão do Estado da Guanabara em três municípios, apenas, com prefeitos e vereadores eleitos com vencimentos fixados no nível do Salário-Mínimo da região.

A proposta foi objeto de cogitação, ontem, em reunião especial, entre os deputados trabalhistas eleitos para a Constituinte. Por sugestão do sr. Rolando Corbisier, uma comissão composta dos srs. Roberto Acioli, Adamastor Lima e Saldanha Coelho estudará a questão em tôda sua profundidade.

A seguir o assunto será submetido a uma reunião especialmente convocada, quando, então, o trabalho feito pela Comissão será debatido e votado, surgindo o ponto-de-vista do partido para inclusão nas disposições transitórias da futura Constituição do Estado.

LOTT RECEBE BRIZOLA

RIO —

O marechal Teixeira Lott recebeu ontem, em sua residência de Teresópolis, a visita do governador d Rio Grande do Sul, sr. Leonel Brizola, que com êle manteve longa palestra sôbre problemas da política nacional.

O ex-ministro da Guerra, ainda em fase de restabelecimento do acidente que sofreu durante a campanha eleitoral, estava acompanhado de sua esposa, e discorreu longamente sôbre aspectos fundamentais da campanha eleitoral, na conversa mantida com o governador Brizola, que fêz a visita acompanhado pelo sr. Hugo Ramos.

FLU E GRÊMIO EMPATARAM: ELIMINADOS OS GAÚCHOS

RIO — Depois de 120 minutos de jôgo, Fluminense e Grêmio empataram de 1 a 1, à noite, no Maracanã, pela "Taça Brasil". O Fluminense que vencia por 1 a 0, desde o primeiro tempo, sofreu o empate em consequência de um pênalte, que além da prorrogação de 30 minutos, ensejou uma série de incidentes. Tendo o tricolor carioca vencido o segundo prélio por 4 a 2 e o Grêmio, o primeiro por 1 a 0, o "gol-average" decidiu em favor do clube do Rio, ficando os gaúchos eliminados da "Taça Brasil". Na foto, o gol de Jair Francisco. (,Detalhes completos na página de esportes)

Carvalho Pinto não acha solução para a Prefeitura

S. PAULO —

O governador Carvalho Pinto está encontrando idênticas dificuldades com as quais se bateu o sr. Lucas Garcez, quando quis comandar a política municipal, a fim de encontrar um candidato que reunisse as simpatias dos partidos situacionistas, a fim de disputar a Prefeitura de S. Paulo.

"Carvalho Pinto é o chefe político inconteste de nosso Estado — declarou o sr. Jânio Quadros através da qual se lhe atribuiu a tarefa de descobrir o nome do candidato que representará o pensamento de todo o sistema "JQ-CP", que atua no planalto de Piratininga.

PARA FORTALECER CP

Com essas declarações, pensa o sr. Jânio Quadros fortalecer o governador de São Paulo e ao mesmo tempo chamará a atenção dos partidos que compõem as fôrças situacionistas a cederem perante à opinião e aos argumentos do chefe do Executivo bandeirante, e dessa maneira, encontrarem uma fórmula conciliatória para o magno problema, que agora deixou de ser dos partidos para ser entregue à ação do governador.

A principio, dizia-se que "não haveria o menor obstáculo ao encontro da fórmula conciliatória" e que dentro de dez dias no máximo, São Paulo ficaria conhecendo êsse nome". Tudo porque dois grandes líderes — JQ-CP — comungavam os mesmos pensamentos, relativamente ao problema.

O fato é que apesar do esfôrço do governador, o problema, afirmam os deputados, está a se agravar de hora em hora.

OUTROS NOMES

Enquanto os entendimentos estacionam, ou se restringem aos gabinetes, surgem novas dobradinhas, entre os partidos situacionistas, e as propagandas dos nomes dos srs. Emílio Carlos, Pinto de Arruda Sampaio, Araripe Ser-

(Conclui na 11ª página)

Lacerda veta Baleeiro na presidência da Assembléia

Udenistas discutem fórmulas para crise

RIO —

O governador eleito Carlos Lacerda não deseja o sr. Aliomar Baleeiro na presidência da Assembléia Constituinte porque prefere outro como seu substituto eventual na governança da Guanabara. Enquanto isso o sr. Amaral Neto (o deputado mais votado) ameaça não ocupar a liderança da UDN na Câmara, caso não seja presidente da dita Assembléia o sr. Baleeiro.

Assim está a questão nos bastidores da UDN, do Estado da Guanabara, quando se procura encontrar uma fórmula capaz de solucionar os problemas da presidência da Assembléia e da liderança. Reuniões realizadas em vários lugares (secretas) não têm chegado a um resultado satisfatório.

BALEEIRO NA BAHIA

Enquanto os mandatários udenistas não chegam a um acôrdo, o sr. Aliomar Baleeiro viaja para a Bahia, a descansar do pleito, onde lutou sòzinho e não teve, como outros candidatos, a ajuda do sr. Carlos Lacerda, nem em comícios, nem em fotografias posadas.

Recorda-se que os srs. Lacerda e Baleeiro estão de relações estremecidas desde o incidente registrado por ocasião da convenção nacional da UDN, quando da escolha do candidato à sucessão presidencial. Nessa ocasião, falava o sr. Carlos Lacerda sôbre o candidato Jânio Quadros e teve um aparte violentíssimo do sr. Aliomar Baleeiro que lutava, na dita convenção, pela candidatura Juracl Magalhães.

Daí em diante, Lacerda e Baleeiro não tiveram mais relações cordiais e, agora, o governador eleito está "bombardeando" a candidatura do deputado para a presidência da Assembléia, candidatura que

(Conclui na 11ª página)

VEIO VER AGRICULTURA

O Secretário da Agricultura dos Estados Unidos, sr. Ezra Taft Benson (à direita de óculos) chega a Brasilia, vendo-se a seu lado o ministro Barros Carvalho e o sr. Israel Pinheiro, prefeito do Distrito Federal

Jango e Brizola com JK

RIO —

O presidente Juscelino Kubitschek manteve, ontem à noite, no Palácio das Laranjeiras, longa conferência com os srs. João Goulart, vice-presidente da República e Leonel Brizola, governador do Rio Grande do Sul.

Após essa conferência, o presidente da República teve um jantar íntimo, com sua família, comemorando o 17.° aniversário de sua filha Márcia.

Tchecoslováquia não dará dinheiro à ONU

NAÇÕES UNIDAS, LEOPOLDVILLE —

O delegado da Tchecoslováquia junto à Organização das Nações Unidas anunciou na sessão de ontem a deliberação de seu país, de não contribuir financeiramente na operação das Nações Unidas no Congo. E' esperado para os próximos dias um pronunciamento idêntico por parte de outros países que integram o bloco sovietico.

Por outro lado, fontes de Leopoldville informam que as Nações Unidas replicaram ontem um "ultimatum" apresentado pelo "homem forte" do Exercito congolês, o coronel Joseph Mobutu. O documento de Mobutu entregue ao assessor especial das Nações Unidas, general K. Rikhye, da India, consistia de quatro pontos básicos.

NÃO CONTRIBUIRA

Afirmando que os fundos da ONU "foram entregues a esbirros imperialistas para a supressão do legitimo govêrno" do primeiro-ministro Patrice Lumumba, o embaixador tcheco Miroslav Naevalak declarou ontem que seu país não contribuirá financeiramente para a operação no Congo.

"A Tchecoslováquia não deseja ter relação alguma com essas sórdidas ações" — dis

(Conclui na 11ª página)

SETTE VAI PARA GENEBRA

BRASILIA —

O presidente Juscelino Kubitschek enviou mensagem ao Senado Federal, submetendo àquela casa do Congresso Nacional a nomeação do sr. José Sette Câmara Filho para exercer a função de chefe da delegação do Brasil em Genebra, com categoria de Embaixador.

Cuba vai reatar relações: Alemanha

WASHINGTON, HAVANA, NOVA IORQUE —

Fontes diplomáticas de Washington disseram ontem que se espera para breve o reatamento de relações diplomáticas de Cuba com a Alemanha Oriental. O reatamento faria ainda mais estreitas as relações políticas e econômicas de Fidel Castro com o bloco soviético e sino-comunista.

A Armada americana anunciou que as fôrças de Infantaria da Marinha, na base naval de Guantanamo, foram reforçadas. Um porta-voz da Armada recusou dizer quantos homens foram enviados à base, porém, afirmou que o refôrço consistia apenas de um "pequeno número de tropas de segurança, com poucas armas". O chefe de Operações Navais, almirante Arleigh A. Burke, tem afirmado insistentemente que a base será defendida, se fôr atacada.

REATAMENTO

Fontes diplomática informaram à UPI que desde há tempos se considerava em Havana a decisão de acompanhar as relações comerciais já existentes entre a Alemanha Oriental e Cuba com vínculos diplomáticos oficiais Acrescentaram que o boicote econômico dos Estados Unidos contra Cuba serve como excusa a Castro para estabelecer relações mais estreitas com o govêrno comunista alemão.

Acredita-se que Cuba talvez peça à Alemanha Oriental o envio de técnicos para que a assessorem no desenvolvimento da indústria cubana e, em particular das instalações in

(Conclui na 11ª página)

Povo levará "uma rosa para Dolores"

Cantoras, cantores, músicos maestros, amigos jornalistas, colegas levarão, domingo, "uma rosa para Dolores", a uma sepultura rasa, no Cemitério do Caju, em promoção do colaborador do DIARIO CARIOCA, Mister Eco, um dos maiores amigos da extraordinária compositora e grande cantora falecida há um ano atrás.

Ao meio-dia, precisamente, num "catedral" especialmente montada para êsse fim, o maestro Luciano Perrone executará o samba-canção "A noite do meu bem", em sinos que será transmitido pelo "Programa Paulo Gracindo" da Rádio

ADESÃO DOS ARTISTAS

Todos os artistas — em sua maioria amigos de Dolores Duran — aderiram à iniciativa de Mister Eco, que há mais de um mês, em sua coluna, na sexta-página, vem anunciado a "rosa para Dolores" como sinal de saudade e de reconhecimento pela obra que ela deixou na música popular brasileira.

Paulo Gracindo, aderindo à iniciativa de Mister Eco, vem realizando um trabalho extraordinário de divulgação dessa homenagem, recebendo rosas de todos os lugares do Brasil. E como é impossível remeter rosas naturais, estão chegando à Nacional a mais lindas rosas artificiais, para serem depositadas na sepultura de Dolores Duran, domingo, quando ela completa um ano de morta.

DENISE E MARISA

Da romaria ao cemitério do Caju farão, parte, entre outros artistas, a atual cantora Denise Duran, irmã de Dolores, e Marisa, que, na opinião da própria Dolores, foi sua melhor intérprete. Tôdas levarão "uma rosa para Dolores", na certeza de que não foi esquecida a grande companheira e, sobretudo, a maior de tôdas as compositoras populares do Brasil.

PELA RÁDIO NACIONAL

Exatamente às 11 horas, durante o Programa Paulo Gracindo, o locutor Celso Teixeira, do Caju, transmitirá a execução de "A noite de meu bem", em sinos, numa "catedral" armada pela PRE-8

para a homenagem à cantora. Paulo Gracindo, minutos antes, lerá uma crônica de saudade.

Mister Eco fará sua peregrinação ao túmulo de sua amiga, às 2 horas da tarde. Levará — segundo êle — apenas uma rosa para Dolores, rosa igual a que ela cantou em seus versos.

Domingo, às 10,30 horas, na Igreja Santa Rita de Cácia, será rezada missa em intenção à alma de Dolores

Trigo na meta de Benson

RIO —

Acompanhado de pelo menos vinte jornalistas, chegou ontem à noite, ao Galeão, procedente de Brasília, o secretário de Agricultura dos Estados Unidos, sr. Ezra Tolt Benson, que veio discutir problemas ligados ao comércio de produtos agricolas norte-americanos com o Brasil.

O sr. Benson que inicia no Brasil uma viagem pela América Latina, está acompanhado, também, de sua filha Bonnie, seu filho Reed e sua nora May, que desceram do avião da Fôrça Aérea Norte-Americana bastante entusiasmados com o panorama noturno do Rio de Janeiro.

REUNIAO COM JK

Hoje, às 8,30 da manhã, no Palácio das Laranjeiras, o sr. Juscelino Kubitschek receberá o sr. Benson, e manterá com êle alguns entendimentos preliminares. Posteriormente, com o ministro Edmundo Barbosa da Silva, secretário-geral do Itamarati e o ministro da Agricultura, sr. Barros Carvalho, o secretário de Agricultura norte-americano se reunirá para tratar do problema do acôrdo do trigo.

A visita do sr. Benson está ligada à anunciada ajuda norte-americana ao desenvolvimento da América Latina.

O ministro Barros Carvalho, que se encontrava em Brasília, acompanhou o ilustre visitante na viagem ao Rio.

Jôgo perigoso

O SR. Jânio Quadros está fazendo um jôgo perigoso, não revelando logo seus planos quanto à constituição do ministério. Comprometeu-se, durante a campanha, com muitos correligionários ou, pelo menos, distribuiu tão generosamente as môscas-azuis, que se torna hoje difícil recensear os pretendentes que se julgarão roubados se não lhes fôr assegurado um alto pôsto no govêrno.

Ultimamente, surgiram alguns palpites em jornais supostamente achegados à copa e cozinha do presidente eleito. Falou-se para a Justiça no sr. Pedroso d'Horta, o famoso criminalista que defendeu o sr. Ademar de Barros contra Jânio, quando o ex-governador de São Paulo mandou pedir sua prisão por peculato à Justiça. O senador Afonso Arinos iria para o Itamarati, eliminando de saída cinco concorrentes. Na pasta da Guerra ficaria o próprio marechal Odílio Denys, que teria sido convidado antes da eleição e aceitara, segundo se afirmava, a bôca pequena, entre os próceres janistas. Enfim, as pastas foram sendo distribuidas "segundo as melhores fontes", parecendo que não havia mais segrêdo quanto aos futuros titulares dos treze ministérios.

Pois veio o sr. Jânio Quadros e desmentiu tudo. Não havia escolhido ninguém. Só estava dispôsto a examinar o assunto na segunda quinzena de janeiro, quer dizer, às vésperas de sua posse e depois da viagem que iria fazer ao estrangeiro.

É CERTO que a conduta do futuro presidente tem por objetivo manter bem acesas as esperanças entre os adversários que êle pretendeu atrair com a declaração de que iria buscar seus altos auxiliares mesmo do outro lado da trincheira.

Entretanto, o PSD e o PTB não se mostraram pressurosos de morder a isca, tanto assim que já firmaram uma linha oposicionista, ressalvado o apoio que terão de dar a medidas de inequívoco interêsse público. Quem não está gostando da atitude de Jânio é a centena de convidados para ministros, que já se vão tornando impacientes com a desconversa do candidato eleito.

As complicações em que se meteu o sr. Carlos Lacerda, quando enfrentou o problema do Secretariado, devem pôr a pulga na orêlha do sr. Jânio Quadros. Foi nas fileiras dos próprios correligionários do ex-líder udenista que surgiram os maiores protestos contra a composição do governinho do sr. Lacerda, que êle anunciara na TV seria um verdadeiro ministério pela estatura de seus membros.

O FATO é que êsse jôgo de adiar a composição do govêrno para fins de janeiro é perigoso. Só faz adiar a explosão da revolta dos logrados, a qual se agravará cada vez mais, até janeiro, pelos recalques acumulados.

DANTON JOBIM

Eleições envolvem o mundo

WASHINGTON —

A sucessão presidencial, disputada entre o vice-presidente Richard Nixon e o senador John Kennedy, está se desenvolvendo dentro de um campo muito vasto, entrando em debate os mais diferentes problemas, reais ou latentes, que dizem respeito aos cinco continentes do mundo.

Até o dia das eleições, 8 de novembro próximo, qualquer acontecimento de importância na esfera internacional poderá influir no julgamento dos eleitores a respeito dos candidatos, que poderão pôr à prova sua capacidade de decisão, ante um mundo agitado por sérios incidentes políticos.

PROBLEMAS DO MUNDO

Os acontecimentos ocorridos na Assembléia Geral das Nações Unidas, a crise no Congo e as relações internacionais dos Estados Unidos com todos os paí-

(Conclui na 11ª página)

PM diz os atos de Lacerda que serão julgados hostís

RIO —

A crise existente na Polícia Militar, que a esta altura dos acontecimentos já deixou o âmbito dos tenentes-coronéis e majores e atingiu todo o oficialato, entrou em calmaria durante o dia de ontem. Após as sucessivas reuniões já noticiadas, ficou resolvida uma "linha de observação e vigilância" em relação ao governador eleito do Estado da Guanabara.

Esta "linha de observação e vigilância" prevê determinadas atitudes do sr. Carlos Lacerda consideradas como hostis e que encontrarão pronta reação, variando de intensidade de acôrdo com o ato do futuro governador. Entre os atos de hostilidade à milícia estão enquadrados como de maior reflexo: 1) punição de qualquer oficial que lute pela federalização da Fôrça; 2) entrega da chefia da Casa Militar a uma patente da Aeronáutica; e 3) qualquer modificação em sua estrutura sem que sejam ouvidos os órgãos máximos da PM.

PUNIÇÕES INACEITAVEIS

Reina grande expectativa entre os oficiais da Polícia Militar no tocante às atitudes do governador eleito para com os coronéis Édson Moura e Hélio Quaresma. Como já é do conhecimento público, êstes dois oficiais lideraram o movimento que reivindica a federalização da Fôrça, sendo o primeiro o representante natural da classe, por acumular as funções de presidente do Clube e Círculo dos Oficiais da PM, e o segundo o redator da já famosa carta.

Confirmada, como está, a existência, no escritório do deputado Adauto Lúcio Cardoso, de um farto "dossier" enquadrando aquêles (e possivelmente outros) oficiais

(Conclui na 11ª página)

NOVO CONSULTOR GERAL

BRASILIA —

O presidente Juscelino Kubitschek assinou decreto concedendo exoneração de Consultor Geral da República a Vítor Nunes Leal e nomeando para o mesmo cargo, Leopoldo César de Miranda Lima.

"SAO PAULO"
COMPANHIA NACIONAL DE SEGUROS DE VIDA
DIRETORES:
Dr. José Maria Whitaker
Dr. José Carlos de Macedo Soares
Dr. Firmino Antônio Whitaker
Sucursal no RIO DE JANEIRO — Av Rio Branco, 173 — 10.° andar — Sede: Rua 15 de Novembro 324 — SÃO PAULO

EUA QUEREM EQUIPAR OTAN COM OS PROJÉTEIS 'POLARIS'

Protestos em Portugal contra ataques da ONU

LISBÔA —

Os protestos contra as acusações feitas a Portugal na ONU continuam a verificar-se em todo o território continental e ultramarino.

Embora com especial preponderância para a juventude escolar e operária, as demonstrações compreendem todos os setores da vida nacional

APOIO DAS FÔRÇAS ARMADAS

As Fôrças Armadas preparam também, ao que se afirma, uma iniciativa pela qual dará o seu apoio ao movimento contra as acusações feitas acêrca da política ultramarina portuguêsa nas Nações Unidas.

A imprensa diária, que desde o primeiro momento acompanhou o côro popular de protestos, faz completas reportagens das manifestações registradas em todos os territórios e anuncia outros.

A defesa de Portugal feita pelo delegado do Brasil na Comissão de Assembléia Geral da ONU, é relatada com destaque pela imprensa diária. A propósito o "Diário Popular" observa:

"Registamos desvanecidos tal atitude, que deu prova da existência dum espírito de comunidade luso-brasileira — a certeza inabalável de que o Brasil e Portugal caminham lado a lado, estreitando cada vez mais os laços fraternos que ligam os dois povos". (ANI-DC).

Grã-Bretanha lança o seu submarino nuclear

LONDRES —

A Grã-Bretanha lançou seu primeiro submarino movido por energia nuclear.

No momento em que a rainha Isabel II lançou o submarino de tipo de CCA, de 3.500 toneladas "Dreadnought", a Inglaterra converteu-se na terceira potência mundial em ter submersíveis atômicos.

PROGRESSO NAVAL

A rainha Isabel disse perante a multidão congregada nos estaleiros Barro-in-Furness que o novo submarino "é um grande progresso na história naval de nossa ilha".

Recordou o dia da data de Trafalgar, "o aniversário de uma das batalhas decisivas na história de nossa ilha".

ACOMPANHANDO EUA E URSS

Há 24 horas, tão só, os Estados Unidos, que se soubesse, tinham submarinos movidos por energia atômica. Então, o ministro soviético, Nikita Kruchev, no discurso que pronunciou deu conta de seu recente viagem aos Estados Unidos para assistir à Assembléia Geral das Nações Unidas, disse que a União Soviética tem pelos menos um submarino atômico, equipado com projéteis nucleares.

Mas, não disse quantos submarinos existem na Marinha soviética ou se podem disparar quando submergidos.

O "Dreadnought" é um submarino de 80 metros de comprimento, em forma de charuto, com 68 tripulantes, e que pode permanecer submerso vários meses. (UPI-DC).

Juízo de Direito da 1.ª Vara Cível do Estado da Guanabara

SEDE: RUA D. MANOEL, 29/31 1.º ANDAR

Edital de citação, com o prazo de 20 dias, para ciência de Therezinha de Sousa e José da Costa Lopes Júnior, que se encontram em lugar incerto e não sabido — Na forma abaixo:

O dr. Sérgio Mariano, juiz substituto em exercício no Juízo de Direito da 1a. Vara Cível da cidade do Rio de Janeiro — Estado da Guanabara —

Faz saber

aos que o presente edital virem ou dêle conhecimento tiverem que, por parte de Alvaro Mendes Alves, foi lhe dirigida a petição que se segue, para ciência de Therezinha de Sousa e José da Costa Lopes Júnior, que se encontram em lugar incerto e não sabido — Petição — fls. 2: Ex. Sr. Dr. Juiz de Direito da Vara Cível. Alvaro Mendes Alves, brasileiro, casado, industrial (rua Justiniano da Rocha n.º 87, nesta), quer propor a presente ação de despêjo contra Therezinha de Sousa, brasileira, solteira, maior, residente na rua Almirante Tamandaré n.º 41, apartamento 311, de conformidade com disposição do art. 15, inciso 1, da Lei do Inquilinato (Lei n.º 1.300 de 28-12-55) e suas posteriores prorrogações (Leis ns. 2.699, 3.083 3.494) e baseado nas seguintes condições de fato e de direito. — Em 18-3-60 o ora supte., por fôrça do contrato de locação anexo (doc. n.º 11) entregou à ora suplicada o apartamento da rua Almirante Tamandaré n.º 41 (apto. n.º 311) em aluguel pelo prazo de 2 anos, para uso residencial, não permitida sublocação pelo aluguel mensal de Cr$ 7.500,00. 2 — Entretanto, desde a ocupação — 18-3-60, encontra-se a locatária e ora sumida, em atraso com os aluguéres, sem o pagamento de um só aluguel. 3 — Reiteradas vêzes procurou o ora supra, amigàvelmente receber os aluguéres em atraso, inclusive com o fiador (cláusula 13a do contrato de locação, doc. n.º 11) sem conseguir êxito. Assim outro recurso não resta ao ora supte que ingressar em Juízo na defesa de seus direitos e interêsses. 4 — Assim vem o ora supte. requerer ao dign. V. Ex. ordenar a citação da ora suplicada e também do seu fiador (José da Costa Lopes Júnior) rua Benedito Hipólito n.º 199 para responderem a todos os têrmos da presente ação até final execução purgando a mora e demais obrigações contestando no prazo legal, podendo ou querendo sob pena de revelia. N. têrmos protestando por todos os gêneros de provas admitidas em direito, inclusive depoimento pessoal da supda sob pena de confesso, testemunhas, documentos, exames, vistorias, espera o ora supte. que V. Exa afinal se digne julgar procedente a presente ação, condenando a ora supda. ao pagamento dos aluguéres até o dia da entrega das chaves, juros de mora, multa contratual (cláusula 12a. do contrato de locação, doc. n.º 11), custas processuais e despesas com o ajuizamento, honorários de advogado (20 por cento sôbre o total do contrato) e demais pronunciações de direito dando à presente o valor de Cr$ 100.000,00 para os efeitos da taxa judiciária, e invocando os doutos suprimentos de V. Exa. P. e deferimento Rio de Janeiro 26 digo 25 de julho de 1960. Caio Monteiro de Barros Filho. Despacho: A. Cite-se 3-8-60 C. V. de Lima — Petição — fls. 12: Ex. Sr. Dr Juiz de Direito da 1a. Vara Cível. Alvaro Mendes Alves nos autos da ação de despejo que move contra Teherezinha de Sousa tendo o sr. Oficial de Justiça certificado que a ré e o fiador da locação sr. José da Costa Lopes Júnior se encontram em lugar incerto e não sabido, requer a V. Exa a expedição de editais com o prazo mínimo permitido por lei. N têrmos P. deferimento. Rio de Janeiro, 19 de outubro de 1960. Caio Monteiro de Barros Filho. Despacho: I Sim por 20 dias. 19-10-60 Sérgio Mariano. Do que para constar passaram-se êste edital e outros de igual teor que serão respectivamente afixados no lugar de costume e publicados pela imprensa na forma da lei. Dado e passado nesta cidade do Rio de Janeiro em 19 de outubro de 1960. Eu Luiz Guimarães, escrevente juramentado, datilografei. E eu, Benedicto de Carvalho, escrivão, subscrevi. (a) Sérgio Mariano (Estava devidamente selado). Está conforme O Escrivão.

BENEDICTO DE CARVALHO

Homenagem da Espanha a frei Junipero

PETRA (Espanha) —

Tôdas as nações hispânicas, bem como: Portugal, Brasil e Estados Unidos da América, por intermédio de seus representantes oficiais na Espanha, sob a presidência do ministro espanhol de Assuntos Exteriores, renderam homenagens de admiração e veneração à figura de frei Junípero Serra.

As celebrações realizaram-se em Petra, humilde vila maiorquina, onde nasceu o frade franciscano colonizador e evangelizador da Califórnia, figura histórica que centralizou êste ano o significado espiritual do "Dia da Hispanidade"

CONDECORADA DINA BOWDEN

O ministro espanhol de Assuntos Exteriores e os seus acompanhantes, depois de receber as boas vindas do prefeito da cidade e demais autoridades locais, visitaram a casa onde nasceu frei Junipero e o Museu e Centro de Estudos Juniperianos, em cuja sala principal realizou-se o ato de imposição à dama californiana senhorita Dina Moore Bowden do laço da Ordem do Mérito Civil, que recentemente concedeu-lhe o govêrno espanhol.

FONTE DE CIVILIZAÇÃO

Depois de algumas palavras do presidente da entidade "Amigos de Frei Junipero Serra", o embaixador dos Estados Unidos, sr. Lodge, pronunciou um discurso no qual entre outras coisas disse que cada uma das missões fundadas por Frei Junipero e os seguidores foi uma rica fonte de civilização, um centro de cultura e espiritualidade, cujas marcas sentem hoje profundamente os americanos, e que quando se pediu ao povo da Califórnia que elegesse a dois de seus mais distinguidos filhos para que o representassem no Salão da Fama, no Capitólio Nacional de Washington, um dêles foi frei Junipero Serra. Terminou dizendo que os povos da Espanha, Portugal, Filipinas e os povos do Novo Mundo unem-se no terreno de uma tradição espiritual, comum. forjada por nossos antepassados; uma tradição — disse — que assinala o caminho para o futuro.

Consultas informais já estão sendo feitas

PARIS —

Os Estados Unidos estão consultando informalmente com seus aliados da Organização do Atlântico Norte (OTAN) sôbre a possibilidade de armar a esta com projéteis polaris equipados com cabeças explosivas nucleares, segundo disseram hoje fontes diplomáticas ocidentais.

A idéia consiste em pôr à disposição da aliança uns 300 dêstes foguetes com plataformas de lançamento móveis.

PLANO EM ELABORAÇÃO

O plano está todavia na fase de elaboração entre o Departamento de Estado, a Casa Branca e o Departamento da Defesa, e não foi apresentado formalmente aos membros da OTAN.

Segundo os informantes, resultaria dificílimo poder propô-lo oficialmente antes das próximas eleições presidenciais norte-americanas.

PRIMEIRAS SONDAGENS

No entanto, a Grã-Bretanha como a França foram sondadas sôbre o assunto.

A primeira reação britânica, segundo se diz, foi "muito fria", porém os elementos oficiais francêses se negaram a falar da questão.

Fontes britânicas disseram que um dos principais pontos discutíveis e que a distribuição em grande quantida de foguetes nucleares em tôda a aliança causaria uma viva reação da União Soviética, que poderá também dotar a seus satélites de armas semelhantes e aumentar o perigo de seu uso para fins agressivos.

QUARTA POTÊNCIA

A iniciativa de fazer da OTAN uma quarta potência nuclear foi sugerida no ano passado pelo secretário da Defesa dos Estados Unidos dos projéteis a outros membros da OTAN, porém retinha os Estados Unidos o contrôle sôbre as cabeças explosivas nucleares.

Então foi recebida friamente. Os atuais planos prevêem o contrôle direto dos atuais planos prevêm o control direto dos projéteis pelo comandante supremo da OTAN. (UPI-DC).

Itália ajudará países da América Latina

ROMA —

A ajuda econômica da Itália aos países da América Latina foi amplamente tratada no decorrer do discurso proferido pelo ministro das Relações Exteriores da Itália, sr. Antônio Segni, em conclusão do debate na Câmara dos Deputados sôbre o orçamento do Ministério das Relações Exteriores.

No curso do seu discurso, o ministro disse, entre outras coisas: "Não existem sòmente na África e na Ásia as áreas subdesenvolvidas e, por certo aspecto, também o nosso país pode ser incluído nestas áreas. Há porém, continente vinculado por elos de sangue, de fé e, diria também, de língua, que precisa desenvolver-se e nos pede ajuda: a América Latina".

CONTRIBUIÇÃO POSITIVA

"Nesse setor, a Itália — que já renunciou não só material mas também espiritualmente a qualquer idéia de colonialismo — quer sòmente contribuir positivamente ao progresso da civilização e, em consequência, ao progresso da paz.

"Não há dúvida de fato que não se assegura a paz ùnicamente com o desarmamento, pois se pode fazer a guerra também com outras armas que resistem a qualquer desarmamento.

IMPEDIR AGITAÇÕES

"E' com o desenvolvimento dos países subdesenvolvidos que devemos e podemos impedir que agitações ameacem a paz; as mesmas agitações que, no decorrer dêstes últimos anos, ofereceram muitas ocasiões de guerra.

"Recentemente algumas delegações parlamentares italianas viajaram para a África e a América, para estudar os problemas referentes ao progresso dêstes povos, com a finalidade de lhes trazer à contribuição italiana ao seu desenvolvimento".

REALIZAÇÃO AMPLA

"Temos que realizar essa tarefa na África e em muitos casos já o fizemos; mas mas sobretudo devemos realizá-la amplamente num grande continente que por afinidade de sangue, de religião e de língua, é vinculado ao nosso país. Trata-se da América Latina: êste grande continente que tem raízes na nossa mesma base de civilização. Também êste continente precisa de ajuda, para alcançar um progresso organizado que o liberte de certas promessas enganadoras.

"A Itália pode realizar na Ásia, na África e sobretudo na América Latina esta tarefa de suma importância". — (ANSA-DC).

Buraco da rua "engoliu" um automóvel

ROMA —

Uma inteira rua romona, ampla e populada, o "viale" (alameda) Somália, está em estado de alarma, devido a dois abismos que se abriram de repente na noite passada.

Os dois enormes buracos medem, um oito metros de largura e doze de profundidade (revelou-se em baixo uma caverna de 90 metros quadrados) e o outro um pouco menor. Os abismos ameaçam naturalmente a estabilidade dos prédios.

"ENGOLIDO" UM CARRO

Aliás, esta não é a primeira vez que nesta alameda abrem-se buracos, embora muito menores dos de agora, especialmente depois da chuva.

Há pouco tempo um carro foi "engolido" por uma buraco que se abriu depois de uma forte tempestade.

Funcionários da municipalidade foram ao local para estudar as providências a serem tomadas para a segurança dos habitantes da alameda Somália. (ANSA-DC).

Von Brentano recebe jornalistas do Brasil

BONN —

O grupo de 16 jornalistas brasileiros, representando órgãos da imprensa de Fortaleza, Belém Recife, Bahia, Rio de Janeiro, Belo Horizonte, Curitiba e Pôrto Alegre, atualmente em visita à Alemanha Ocidental, foi recebido pelo ministro do Exterior von Brentano, para uma entrevista coletiva.

Inicialmente, numa saudação aos profissionais da imprensa brasileira, o ministro salientou as profundas impressões e a nova experiência da sua recente visita ao Brasil, principalmente a sua estada em Brasília, onde pôde observar de perto o imenso esfôrço para desenvolver o interior do país. Manifestou, o ministro, que é êsse esfôrço que garante o futuro do Brasil.

ESTREITAR RELAÇÕES

Respondendo a uma pergunta, sôbre as possibilidades de um estreitamente das relações amigáveis entre o Brasil e a Alemanha, von Brentano declarou que ao seu ver o caminho mais acertado nesse sentido lhe parecia, em primeiro lugar, num incentivo à iniciativa particular para uma colaboração econômica, pois o Brasil oferecia grandes perspectivas de expansão, que poderiam ser aproveitadas para uma cooperação benéfica aos dois povos. Em segundo lugar, salientou o Ministro, impunha-se um maior intercâmbio nas relações culturais e humanas, especialmente, de personalidades representativas da vida pública.

PAPEL DO ESTADO

Respondendo a outra interpelação a respeito de um possível programa estatal de cooperação econômica alemão nas relações com o Brasil, o ministro von Brentano salientou que num sistema de economia social de mercado, como o alemão, a iniciativa prticular tinha de ter preferência. Êsse sistema aprovou nas experiências do passado. O Estado só poderia incentivar e apoiar a iniciativa particular e, nêsse sentido, está realmente se elaborando, agora, um novo programa. Êle mesmo tinha travado conversações sôbre êsse assunto, há poucos dias, com o Chanceler Federal e os ministros da Economia e do Tesouro.

INICIATIVA PARTICULAR

A iniciativa particular, todavia, não exclui a atuação do Govêrno Federal — reafirmou o Ministro, manifestando em seguida a esperança de que "dentro de poucas semanas nos podermos entender sôbre os recursos, que podem ser postos à disposição da iniciativa privada nos outros países, talvez em forma de créditos revolvíveis, a fim de apoiar a iniciativa particular".

O ministro salientou que teve a ocasião de falar sôbre êsse assunto perante um grupo de 600 peritos econômicos, por ocasião do "Dia Ibero-Americano", em Bremem, os quais manifestaram grande compreensão e boa vontade para com êsses problemas.

CAFÉ NA ALEMANHA

Respondendo uma pergunta sôbre uma baixa da taxa do café na Alemanha, o ministro declarou que ainda não foram tomadas decisões a respeito. Círculos econômicos alegam que a tributação do café na Alemanha não é proibitiva e a sua diminuição não poderia fazer aumentar o consumo. Uma diminuição da taxa não teria efeitos profundos, pois não se deve esquecer que sua baixa faria aumentar as importações de café de terceiros países. O ministro propôs um refôrço das relações comerciais em outros ramos e uma intensificação, por parte da economia, dos trabalhos de esclarecimento sôbre possibilidades de investimentos no Brasil para o capital alemão, que lhe parecem muito favoráveis para o Brasil.

Encerrando a entrevista, von Brentano manifestou a esperança que os jornalistas brasileiros encontrem um ambiente tão amigável e positivo, como êle próprio encontrara durante a sua estada no Brasil. (IF-DC).

Smirnov abandonou a cerimônia oficial

BONN —

O embaixador soviético em Bonn, Andrei A. Smirnov, abandonou uma cerimônia oficial, hoje, quando o ministro da Economia da Alemanha Ocidental, sr. Ludwig Erhard, disse que o govêrno comunista é "o pior coonialismo do mundo".

Smirnov, que assistia a inauguração da "Semana da África" nesta capital, pôs-se de pé imediatamente quando o ministro Erhard fêz sua declaração, e começou a gesticular violentamente ao estilo do primeiro-ministro soviético, Nikita Kruchev.

PROTESTO RUIDOSO

Smirnov protestou ruidosamente em face da afirmativa de Erhardm e empreendeu a marcha para a Tribuna, mas se deteve quando Erhard disse friamente:

"Sr. embaixador, não tenho a intenção de envolver-me numa disputa convosco, aqui".

Smirnov deu meia volta, e, ainda dando gritos, saiu do salão, em meio de vaia da multidão. (UPI-DC).

"ATORES NÃO SÃO GENTE SÉRIA"

PARIS —

Juliete Greco declarou que, mesmo sendo íntima amiga de Françoise Sagan e de Jean Paul Sarte não pretende assinar o famoso "Manifesto dos 121" a favor dos desertores das fôrças francesas na Argélia.

— "Os atôres e os cantores não são gente séria — afirmou — não se devem misturar nesses assuntos".

ESPANHA E ARGENTINA FIRMAM CONVÊNIO

MADRI —

O Boletim Oficial das Côrtes Espanholas publica o Convênio de migração entre a Espanha e a República Argentina. Consta de três títulos e 26 artigos.

Os dois países comprometem-se a permitir a emigração e facilitar o estabelecimento dos espanhóis que desejem se instalar em território argentino com o objetivo de ocupar um emprêgo ou para se reunir a sua família ali residente. Os espanhóis ficam equiparados aos argentinos, com os mesmos direitos e obrigações. (SEI-DC).

CARTA DE DAG OFENDEU A BÉLGICA

BRUXELAS —

O Conselho de Ministros da Bélgica enviou "ofensiva" à carta que o secretário-geral da ONU, Dag Hammarskjold, enviou ao representante belga nas Nações Unidas, para solicitar a retirada de todo o pessoal militar belga no Congo. — (ANSA-DC)

Foram concedidos os Nobel de medicina

LONDRES —

O professor Peter Brain Medawar, catedrático de Zoologia e Anatomia Comparada do University College, de Londres, e sir Frank Macparlane Burnet, diretor do Instituto de Pesquisas Médicas Walter e Eliza Hall de Melbourne, Austrália, foram contemplados conjuntamente com o Prêmio Nobel de Medicina.

A concessão do prêmio foi em virtude do descobrimento da "tolerância imunológica adquirida", feito durante pesquisas relacionadas com o enxêrto de pele e outros tecidos.

PROFESSOR MEDAWAR

O professor Medawar é uma autoridade em imunologia, especialmente em questões cirúrgicas de transplantação de tecidos.

Este ano foi nomeado diretor do Instituto Nacional de Pesquisas Médicas, cargo que ocupará dentro de dois anos, e no ano passado a rainha aprovou recomendação do Conselho da Real Sociedade de Ciências pela concessão ao professor Medawar da Medalha Real, por sua contribuição à transplantação de tecidos, à imunidade e tolerância adquiridas.

FRANK BURNET

Sir Frank Burnet, já aquinhoado com a Medalha Copley por sua destacada contribuição ao conhecimento dos vírus e a imunologia, durante a celebração do tricentenário da Real Sociedade, é conhecida figura mundial em matéria de enfermidades causadas por vírus patógenos.

Ele descobriu uma vacina que produz a imunidade temporária contra a gripe. (BNS-DC).

NOVO SISTEMA INJETOR DE GASOLINA

LONDRES —

Um dos progressos técnicos mais importantes apresentados na Exposição Automobilística Londrina, recentemente inaugurada nesta cidade, é um novo sistema injetor de gasolina que pode substituir o carburador dos automóveis comuns.

O novo sistema, aperfeiçoado pela Simms Motor Units, é muito mais barato do que os atuais. — (BNS-DC)

REUNIÃO EM LISBOA DE NEURO CIRURGIÕES

LISBOA —

Neurocirurgiões de vários países todos êles de grande nomeada científica, iniciaram ontem em Lisboa uma reunião promovida pela Federação Mundial de Neurologia. A reunião tem por finalidade coordenar os estudos da prática cirúrgica do sistema nervoso para que o material clínico colhido aproveite aos especialistas de todo o mundo. (ANI-DC)

a programação de HOJE da RÁDIO NACIONAL

14,30 — Programa César de Alencar
19,00 — Repórter Esso
19,05 — Boletim de Brasília-José Grossi
19,10 — Intervalo Musical
19,15 — No Mundo da Bola
19,30 — A voz do Brasil
20,00 — Alba Valéria (novela)
20,25 — Reporter Esso
20,30 — Calendário Kolinos
20,35 — A Lira de Xopotó
21,00 — Os Homens e os Dias
21,05 — Calouros da Nacional
22,00 — Intervalo Musical
22,05 — Reporter Esso
22,10 — Vagando pelo Mundo
22,35 — Desfile Bangu
02,00 — Encerramento.

em ônibus confortaveis

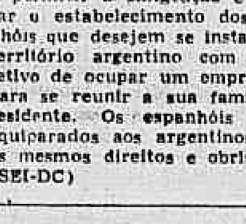

30 viagens por dia

RIO-FRIBURGO-RIO

estrada pavimentada

Conexões para Bom Jardim - Cordeiro - Cantagalo - Duas Barras - Macuco - Madalena - e outras localidades do interior.

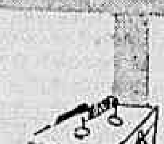

PARTIDA A TODA HORA

VIAÇÃO FRIBURGUENSE S. A.

Estação Mariano Procópio - Guichet 12 - Praça Mauá

Telefones: - 43-3130 - 43-5855

NOVA FRÓTA A SERVIÇO DAS LINHAS

COLATINA-MANTENA — MANTENA-GOVERNADOR VALADARES — BARRA DE SÃO FRANCISCO

EMPRÊZA DE ÔNIBUS "AGUIA BRANCA"

NOVOS HORARIOS:

Colatina-Mantena: 6,30 — 11 — 13,15 — 18 horas
Mantena-Governador Valadares: 4 — 10 — 14 horas
Governador Valadares-Mantena: 4 — 10 — 14 horas
Mantena-Colatina: 5 — 11 — 16 horas
Barra de São Francisco-Colatina: 10 horas.

EDITAL

FEDERAÇÃO NACIONAL DOS TRABALHADORES EM TRANSPORTES MARITIMOS E FLUVIAIS

Faço saber aos que virem êste Edital e dêle tiverem conhecimento que, no dia 21 de novembro às 18,00 horas será realizada nesta Federação a eleição para delegados representantes junto ao Conselho da CONFEDERAÇÃO NACIONAL DOS TRABALHADORES EM TRANSPORTES MARITIMOS, FLUVIAIS E AEREOS, bem como os respectivos suplentes, ficando aberto o prazo para registro de candidatos de acôrdo com a Portaria 146 do M.T.I.C.

Rio de Janeiro, GB, 20 de outubro de 1960

THAUMATURGO GAYO
Presidente

Sindicato dos Operários Navais do Rio de Janeiro

Sede própria: Rua Benjamin Constant, 385 — NITERÓI

EDITAL

Para registro de chapas de delegados-eleitores e convocação de eleitores

(REGISTRO DE CHAPAS)

Pelo presente ÉDITAL, faço saber aos que virem, ou dêle tiverem conhecimento, que no dia 28 do corrente mês, (Sexta-feira), serão realizadas neste Sindicato, as ELEIÇÕES de 2 (dois) DELEGADOS-ELEITORES (do Estado do Rio de Janeiro e Estado da Guanabara), que deverão eleger, entre si, um representante dos segurados, para a Junta de Julgamento e Revisão (JJR) no Instituto de Aposentadoria e Pensões dos Marítimos.

As citadas ELEIÇÕES, serão realizadas às 14 horas em primeira convocação, e às 16 horas em segunda convocação, com término às 22 horas, conforme "Instruções" baixadas pelo Exmo. sr. Ministro do Trabalho, Indústria e Comércio.

Fica portanto, aberto o prazo de 8 (oito) dias, a contar da data desta publicação, para o REGISTRO DE CHAPAS, as quais deverão ser apresentadas em 3 (três) vias, na Secretaria dêste Sindicato, acompanhadas dos seguintes documentos:

a) — declaração de próprio punho do candidato, com letra e firma reconhecidas por Tabelião, de que não incorre em quaisquer das causas legais de inelegibilidade, previstas no Título V, da Consolidação das Leis do Trabalho;
b) — prova de ser segurado ativo do I. A. P. M.;
c) — prova de quitação com o serviço militar;
d) — prova de quitação com os deveres eleitorais;

Os candidatos poderão obter melhores esclarecimentos, na Secretaria dêste Sindicato, que funciona diàriamente, das 7 às 18 horas, e aos sábados, das 9 às 12 horas.

(CONVOCAÇÃO DE ELEITORES)

Ficam CONVOCADOS todos os associados em gôzo dos seus direitos sociais, a comparecerem nesta sede, na data acima mencionada, para as referidas ELEIÇÕES.

Niterói, 19 de outubro de 1960.

FIRMINO FERNANDES — Presidente.

DR. AGOSTINHO DA CUNHA

SIFILIS — CANCER — ECZEMAS — VERRUGAS — ESPINHAS — FURUNCULOS — QUEDA DO CABELO — PELOS NO ROSTO — VARIZES — ETC.

Rua da Assembléia, 73 — Telefone: 42-1155 — Residência: 45-1318, das 16 às 19 horas

Rádio Mayrink Veiga

APRESENTA

HOJE

20,00 h - Gravações variadas
20,55 h - "Tudo pode acontecer" — Patrocínio do "Cimento Portland e branco do Brasil"
21,00 h - Transmissão esportiva — Patrocínio da "Companhia Cervejaria Brahma"
24,00 h - "O mundo em sua casa"

LLOYD BRASILEIRO

Patrimônio Nacional

Escritório: Rua do Rosário n.º 1
Telefone: 31-2060
Praças e Fretes — S/loja
Telefone: 31-3329
Passagens: térreo — Telefone: 34-3304

EUROPA

NORDHVAL
Vg. 122 — 1
Sairá a 23 do corrente para: Barra de Ilhéus — Salvador — Cabedelo — S. Vicente — Havre — Dunquerque — Londres — Antuérpia — Roterdam — Bremem e Hamburgo

NORDWIND
Vg. 127 — 1
Sairá a 29 do corrente para: Vitória — Barra de Ilhéus — Cabedelo — S. Vicente — Havre — Dunquerque — Londres — Antuérpia — Roterdam — Bremem e Hamburgo

LOIDE MÉXICO
Vg. 135 — 1
Sairá a 15 de novembro para: Vitória — Barra de Ilhéus — Salvador — Cabedelo ? — S. Vicente — Casablanca — Tanger — Gibraltar — Barcelona — Marselha — Gênova — Nápoles e Trieste

AMERICA DO NORTE
SAIDAS DE SANTOS

CABO S. ROQUE
Sairá a 24 do corrente para: Angra dos Reis — Niterói — Barra de Ilhéus — Salvador e Nova Iorque

LOIDE PERU
Sairá a 27 do corrente para: Angra dos Reis — Rio — Vitória — San Juan e Nova Orleans

AMERICA DO NORTE
SAIDAS DO RIO

CABO S. ROQUE
Sairá a 26 do corrente para: Barra de Ilhéus — Salvador e Nova Iorque

LOIDE PERU
Sairá a 30 do corrente para: Vitória — San-Juan e Nova Orleans

AVISO
Qualquer alteração nas datas de saída dos navios será publicada neste local.

Jango lançará Prestes Maia para a Prefeitura

SÃO PAULO —

O sr. João Goulart, vice-presidente da República, e presidente do PTB nacional, já está em franca atividade política, tendo em vista o pleito municipal paulistano que se realizará em março vindouro.

Abordado pela imprensa sôbre a sucessão do sr. Ademar de Barros, o líder trabalhista considerou excessivo o número de candidatos ao cargo de prefeito da capital e, em face das divergências que a própria presença de tantos candidatos, decidiu articular preliminares em três sentidos:

a) candidatura do PTB, fixando-se entre nomes examinados, o do sr. Prestes Maia, que será consultado;

b) composição com o candidato situacionista municipal;

c) composição com o sr. Emílio Carlos ou Rui Novais, respectivamente, candidatos do Partido Trabalhista Nacional e do Partido Socialista Brasileiro.

O DIRETOR NÃO ESTAVA

SÃO PAULO —

O sr. Jânio Quadros, presidente eleito, prossegue em seu programa de aproveitar as "prerrogativas de cidadão", enquanto não se apresenta em Brasília, para a posse.

E ontem, imprevistamente, o ex-governador de São Paulo visitou o Colégio "Dante Alighieri" onde iniciou sua formação — português e geografia, quando iniciou a sua carreira política, em 1947.

Chegando só ao colégio, no meio da tarde, o sr. Jânio Quadros cumprimentou inicialmente o velho porteiro Marino, cuja surprêsa não foi pequena. Todavia, o diretor do estabelecimento não estava, e por isso, o sr. Jânio Quadros prometeu voltar hoje, para abraçá-lo.

NÃO HÁ DISPUTA DE LIDERANÇA

SÃO PAULO —

O governador do Estado declarou, ontem, incisivamente que não disputa "a liderança nordestina com ninguém", desmentindo assim as notícias sôbre um suposto choque entre êle e o governador de Pernambuco.

Classificando a notícia de balela, o sr. Juraci Magalhães acrescentou que não permitirá se jogue a Bahia contra Pernambuco buscando-se prejudicar o direito de cada um ou de todos.

CID FALA

SÃO PAULO —

"Não estou vindo aqui a São Paulo trazendo nomes ou reivindicações. É esta uma visita cordial, sem protocolo, que faço a São Paulo para trazer o meu abraço ao candidato de ontem e presidente de hoje. Não há no Nordeste blocos ou conluios interessados em pedir cargos públicos a Jânio Quadros" — declarou à imprensa em Congonhas, o governador Cid Sampaio, quando indagado se, nesta sua viagem a São Paulo, indicaria algum nome ao presidente eleito.

Sôbre a promessa do sr. Jânio Quadros de prestigiar o Nordeste, dando-lhe liderança na política nacional, o governador de Pernambuco lembrou então que antes e depois de vitória de 3 de outubro, o sr. Jânio Quadros comprometeu-se a convocar brasileiros de todos os recantos para que, a seu lado, numa comunhão de esforços e de ideais, o ajudassem a reconstruir o país: "Estas palavras tiveram grande significação para o Nordeste, e nelas confiamos, sabendo não ser necessário reavivar a memória de quem as proferiu".

Disse o sr. Cid Sampaio que trocara, no entanto, idéias com o sr. Jânio Quadros sôbre a Sudene, na qual se encerram as mais profundas esperanças de redenção de um povo que antes dela ter sido criada angustiava-se numa pobreza que já la toma a forma do desespêro, o desespêro que nascia da terra sêca e improdutiva.

POSIÇÃO DO PTB NO PRÓXIMO GOVERNO

SÃO PAULO —

O deputado Miguel Nicolau viajou para Brasília, a fim de avistar-se com o sr. Juscelino Kubitschek e depois falará com o sr. João Goulart, quando tratará da posição a ser tomada pelo PTB paulista, face às eleições de 3 de outubro, que culminaram com a vitória do sr. Jânio Quadros.

FARABUKINI E CANDIDATO

SÃO PAULO —

O deputado Farabukini Júnior, do PTN, candidato ao Ibirapuera, informou ontem que vem recebendo, nestes últimos dias, manifestações favoráveis e que a partir da próxima semana iniciará sua campanha pela conquista da Prefeitura paulistana.

Quanto à legenda, acrescentou o parlamentar petenista, só informará às vésperas do meu registro, e isso para evitar manobras políticas ou de grupos econômicos que me pretendem prejudicar.

EMÍLIO FAZ DECLARAÇÕES

O deputado Emílio Carlos, candidato ao Ibirapuera, após conferenciar com o governador Carvalho Pinto, abordado pela imprensa, fêz as seguintes declarações:

"Conversei com o governador Carvalho Pinto, que me convocou para prosseguir nas consultas que S. Exa. está realizando em tôrno do problema da Prefeitura e na qualidade de chefe incontestável do sistema político partidário vitorioso e que sustento no seu govêrno.

Com S. Sxa. o governador deixa a tranqüilidade absoluta de que aguardo suas instruções como qualquer outro candidato, a respeito dêle. Quando concluir suas consultas, o membro dos partidos que o apoiam, chefe do Executivo deverá determinar o rumo a seguir. "E é êle quem vai fazer isso".

— Sua candidatura está nas mãos do governador?

— Tôdas as candidaturas estão colocadas nas mãos do governador e tôdas as decisões partidárias dependem das instruções dêle. De modo que êle vai concluir suas consultas e depois deliberará. Nós estamos aguardando a deliberação"

— O PTB e o PSD resolveram fazer oposição ao sr. Jânio Quadros. Qual seria a posição dos deputados janistas na esfera federal?

"Acho apenas formidável. É gostaria de ver realmente o PSD e PTB pela primeira vez, desde o sua história de partido, na oposição, em que êles possam dar ao govêrno de Jânio um caráter de oposição. Tenho a impressão de que os êles são muito grandes para a roupa ou a roupa vai ser muito pequena para êles."

— Votando no problema municipal acredita na unificação das fôrças situacionistas, janistas e carvalhistas, para a sucessão da Prefeitura da capital?

"Eu acredito no prestígio do governador e na decisão dêle. Com seu prestígio e com sua decisão êle fará o que entender".

PDC NÃO IMPÕE CANDIDATO

SÃO PAULO —

O professor Queiroz Filho, presidente nacional do PDC, depois de ter mantido longa palestra com o governador Carvalho Pinto, a respeito da sucessão municipal, prestou as seguintes informações: "Fui honrado com o convite do professor Carvalho Pinto para palestrar sôbre problemas políticos especialmente no que diz respeito à sucessão municipal.

O objetivo do PDC é colaborar com o professor Carvalho Pinto para que as fôrças políticas situacionistas sejam unificadas em tôrno de um só candidato.

O PDC, é claro, tem o seu candidato, porém não o apresenta como uma imposição.

Os entendimentos — frisou o sr. Queiroz Filho — prosseguem e acredito que cheguem a bom têrmo".

BELO HORIZONTE

Regressaram ontem, de Brasília, os deputados Pio Canedo, Murilo Badaró e Israel Pinheiro Filho, que ali foram participar de uma reunião com líderes do PSD nacional, para estudo da posição do pessedismo mineiro em face da nova situação criada com a vitória da oposição.

Falando à nossa reportagem, o deputado Israel Pinheiro Filho afirmou que, baseado nos resultados da reunião de que participou, o PSD de Minas deverá caminhar para uma posição firme no govêrno que se vai instalar a 31 de janeiro de 1961.

Já o deputado Pio Canedo, mais reservado, nada quiz adiantar sôbre o que fôra tratado durante o encontro dos pessedistas na capital federal. Frisou, todavia, que os compromissos da atual coligação para com o govêrno vão até 31 de janeiro do próximo ano. De fevereiro em diante, essa coligação sòmente poderá funcionar novamente por meio de um novo acôrdo. Anunciou, também, o deputado Pio Canedo, que o sr. Israel Pinheiro manifestou o propósito de reunir a Comissão Executiva do PSD mineiro para uma análise da situação do partido no Estado. Essa reunião está apenas na dependência da resposta que o sr. Israel Pinheiro aguarda à consulta que lhe fêz pelo telefone, de Brasília, pelo telefone internacional. Ao que se informa, êsse encontro do diretório pessedista deverá ser realizado em Belo Horizonte, até o fim dêste mês. (Do sucursal).

MOVIMENTA-SE O PRP

BELO HORIZONTE —

A Comissão Executiva do Partido de Representação Popular, reunida ontem, após detidos exames nos resultados do pleito de 3 de outubro, resolveu iniciar gestões junto ao sr. Magalhães Pinto, com vistas a uma participação mais efetiva da agremiação no futuro govêrno do Estado. Os integralistas se sentem credenciados pela contribuição que deram à vitória do candidato oposicionista.

Foi, também, objeto de estudos dêsse reunião, a posição assumida pelo deputado Sebastião Pais varro que, divergindo da direção do seu partido (apoiando Magalhães Pinto em Minas), marchou com a candidatura Tancredo Neves.

Os perrepistas deliberaram nomear uma comissão de sindicância para apurar a procedência das denúncias contra o parlamentar (o único do PRP com assento na Assembléia Legislativa), ficando, desde logo estabelecido, o seu desligamento da comissão executiva, caso se prove ter êle dado o seu apoio ao sr. Tancredo Neves, na campanha eleitoral. (Da sucursal)

COMISSÃO DE INQUÉRITO

BELO HORIZONTE —

Depois do PR e da UDN, que através de notas oficiais manifestaram o seu desejo de que a Comissão Parlamentar de Inquérito apisse com a maior severidade, punindo os deputados Luís Maranhão e Hernâni Maia, responsáveis pelos graves acontecimentos ocorridos na Assembléia Legislativa, também o PTB vem a público, solicitando a ultimação imediata do inquérito instaurado.

Em nota que foi subscrita pelo seu líder, deputado Ladislau Sales, a bancada petebista manifesta sua integral confiança na CPI e cumprimenta "empenhados em que se restabeleça o seu espírito colaboração para que se mantenha o ampliar o prestígio que deve merecer a Assembléia Legislativa do conceito do povo mineiro". Os itens finais da nota oficial da bancada do PTB são os seguintes:

— Abster-se de qualquer pronunciamento antecipado sôbre matéria que, em vista o fato de não haver sido ainda oferecido ao exame o competente relatório da Comissão Parlamentar de Inquérito, ora em fase de processamento;

— Endereçar à Comissão Parlamentar de Inquérito um sincero apêlo no sentido de ultimar, com a possível urgência, o final de seus trabalhos, a fim de que se proceda à apreciação dos mais positivos, recolhidos das pelo processo, decidir com os têrmos do Regimento Interno, solicitando a convocação de reunião extraordinária, destinada à apreciação do assunto, tão logo sejam encerrados os trabalhos da CPI. (Da sucursal).

— Encaminhar no plenário da Assembléia Legislativa requerimento nos

CÂMARA JÚNIOR VISITA A FEIRA

RIO — Um numeroso grupo da Câmara Júnior do Rio de Janeiro, encabeçado pelo seu presidente, sr. Oton de Barros, estêve ontem em visita às obras da Exposição Internacional de Indústria e Comércio, no Campo de São Cristóvão, e ficou vivamente impressionado com a grandiosidade da iniciativa. A Câmara Júnior, conforme foi amplamente noticiado, tem cooperado com a Feira e lançou as bases de um plano que tem por objetivo tudo facilitar aos visitantes, para o que patrocinou entendimentos com emprêsas de transporte turístico e agências de viagens. Um dos detalhes, que mais impressionou aos membros da Câmara Júnior, foi o monumental pavilhão principal da EIIC, com sua área de 250 metros de comprimento por 165 de largura e a cobertura de alumínio trapezoidal, conjunto que se constitui no maior vão coberto sem colunas do mundo. Na foto, um aspecto da visita

CÂMARA LEGISLATIVA

Aprovado projeto de intervenção na CTB

RIO —

Surpreendentemente os vereadores aprovaram, ontem, em regime de urgência, sem que ninguém sôbre a matéria usasse da palavra nem tomasse qualquer outra providência que pudesse retardar a tramitação projeto do sr. Paulo Areal, apresentado em junho do ano passado, determinando intervenção na Cia. Telefônica Brasileira até que seja regularizado o serviço telefônico no Estado.

O projeto dispõe, ainda que o Estado da Guanabara também explorará diretamente por meio de sociedade por ações de economia mista, da qual terá cinqüenta e um por cento de ações, o serviço de telefones em tráfego mútuo com a Companhia Telefônica Brasileira, solicitando o governador, dentro do prazo de 90 dias, os meios financeiros indispensáveis para a instalação da referida sociedade.

CONTRÔLE DA RENDA

Determina, também, a proposição que o regime de intervenção vigorará, inclusive, para o contrôle da renda das operações do Serviço interurbano e internacional que sejam oriundas do Estado da Guanabara. A matéria foi aprovada, inclusive, em redação final.

A SESSÃO

Além dessa questão, todo o resto da sessão foi destituído de interêsse. O sr. Jair Martins pronunciou longo e violentíssimo discurso, chamando de ladrão e de têrmos mais pejorativos a diversas pessoas das mais situadas na vida política e jurídica do Estado.

O PROJETO

O projeto sôbre os telefones está redigindo assim: "Fica determinada a intervenção pela Prefeitura do Distrito Federal, na Cia. Telefônica Brasileira, S.A., com emprêsa concessionária do serviço de telefones, nos têrmos da presente lei e na forma do disposto nos arts. 4 e 5 do decreto lei n. 5.144 de 29 de dezembro de 1942.

Parágrafo único: O regime de intervenção vigorará, inclusive, para o contrôle da renda das operações do Serviço interurbano e internacional ligações sejam oriundas do Distrito Federal.

Art. 2º — A intervenção perdurará até a regularização do serviço telefônico e cessará mediante Lei Municipal.

Art. 3º — A Prefeitura do Distrito Federal também explorará diretamente por meio de sociedade por ações de economia mista, da qual terá 51 por cento de ações, o serviço de telefones em todo o Distrito Federal em tráfego mútuo com a Cia. Telefônica Brasileira.

Parágrafo único. O prefeito do Distrito Federal enviará, no prazo de 90 dias, mensagem à Câmara solicitando os meios financeiros necessários à incorporação da sociedade de economia mista referida neste artigo.

Art. 4º — A presente lei entrará em vigor na data da sua publicação.

Art. 5º — Revogam-se as disposições em contrário. Sala das sessões, 2 de junho de 1959".

Academia faz novos aspirantes

RESENDE, RJ —

Com a benção das espadas, seguida de um jantar, terão início hoje, às 20 horas, na Academia Militar de Agulhas Negras, as solenidades de declaração dos novos aspirantes a oficial.

A turma, que recebeu o nome de "Marechal Rondon", numa homenagem ao sertanista brasileiro, é composta de 60 alunos, que, por ocasião do jantar com que serão homenageados, receberão seus familiares.

ASPIRANTES

A "Turma Marechal Rondon" é formada dos seguintes aspirantes: Alberto Helbourn, Álvaro Flôres Neto, Antônio Jorge Ribeiro, Athos Costa de Faria, Átila Carmelo, Bayard Bretanha, Jacques, Carlos Alberto de Oliveira Nóbrega, Carlos Alberto de Macedo Garcia, Carlos Elberto Vella, Carlos Henrique Silva Soares, Carlos Monteiro de Carvalho, Édison Vieira Cunha, Edmar Luís Cavaca, Edmar Monteiro de Brito, Édson Alves de Sousa, Ênic Teixeira de Assis e Silva, Ezequiel Gonzaga Ferreira, Fabiano Antônio Alexandre de Rose, Francisco Borges Maciel, Francisco de Assis Lauande, Geraldo Cardoso da Silva, Gilson Carlos de Melo Santos, Gilson Lobão Linhares, Haroldo Gomes Moreira, Jair Bernardo Magalhães Sales, Jair Tasso Lourinho da Ponte, J. Gilberto Cerveira Pinto, José Américo de Morais Forjaz, José Evrard Bomfim Borges, José Haroldo Castelo Branco, Leomar Rodrigues, Lincoln Pirines de Sousa, Locel Moreira Sales, Luís Carlos Baddo Bittencourt, Manoel Odofrido Gama Júnior, Marco Antônio de O. Vasconcelos, Milton Morais, Nei Pimentel Pirrone Vaz, Otávio Xerez de Castro, Pedro Barcelos da Silva, Paulo César Nogueira, Paulo Fernandes Rodrigues, Paulo Higino da Silveira, Paulo Roberto Quirós Bonfim, Pedro de Alencar Figueira, Raimundo Nonato de Carvalho Melo, Raul Maurício da Fonseca, Rio-mar Freire de Oliveira, Rubens Leon de Melo, Rui Duarte Rodrigues, Sérgio Brasil, Thyrso Otávio Miragaya Júnior, Tibiriçá Santos Oliveira, Valmir Canabarro Amorim, Válder Ramos e Silva, Válter Rodrigues dos Santos, Wilson Carneiro Cavalcanti e Zenirton Bastos.

HOSPITAL INAUGURA UNIDADE

RIO —

O sr. Gennyson Amado, secretário-geral de Saúde e Assistência do Estado da Guanabara, inaugurará solenemente, na próxima quarta-feira, dia 26, às 10 horas, a Unidade de Recuperação de Paraplégicos, em funcionamento anexo ao Serviço de Urtopedia, do Hospital Pedro Ernesto.

A Unidade constitui uma iniciativa do dr. Jorge de Faria, chefe do Serviço de Ortopedia do HPE, sendo contando com material e pessoal especializado, devendo funcionar em cooperação com os Serviços de Neurologia e Urologia daquele hospital.

Panair sopra 31 velinhas

RIO —

Ao comemorar 31 anos a serviço do Brasil, a Panair, pioneira dos serviços aéreos em nosso país, se prepara para a era do jacto com os aviões DC-8, os mais modernos e avançados aviões comerciais a jacto do mundo.

Com suas próprias oficinas de manutenção e revisão de motores que proporcionam uma economia de US$ 25 milhões por ano ao Brasil, a Panair afirmou-se, desde então, como emprêsa que acompanha o progresso da aviação.

PIONEIRA

A Panair do Brasil é a pioneira de serviços aéreos de extraordinária importância para a vida nacional, criando a maior parte de linhas no Brasil, dentre as quais a linha amazônica, graças às quais longínquas regiões do país ficaram a algumas horas dos grandes centros. Pioneira foi, igualmente, a Panair, nas linhas para o exterior. A Panair é hoje por todos os títulos, um patrimônio de que o país pode se orgulhar.

PTB insiste em dar dois anos a Lacerda

RIO —

A fixação em dois anos do mandato do primeiro governador eleito para o Estado da Guanabara é um imperativo democrático que deve encontrar a melhor acolhida no seio de tôdas as agremiações políticas locais além de se constituir em fórmula altamente moralizadora, já que o chefe do Executivo nunca poderá presidir um pleito com dois anos ainda de govêrno.

A declaração acima foi feita à reportagem pelo vereador Gonçalves Lima, a proposito da sugestão do Partido Trabalhista Brasileiro, seção do Estado da Guanabara e que está sendo levada, a todos os outros partidos, para exame, e sua consequente inclusão nas disposições transitórias da futura Constituição do Estado.

ELEIÇÕES GERAIS

O sr. Gonçalves Lima disse que, quando se observou, como no último pleito, a União Democrática Nacional fazer tanta questão da neutralidade do presidente da República e governadores pessedistas e trabalhistas, na propaganda eleitoral dos candidatos da situação, será de esperar que a UDN aprove a sugestão do PTB como medida de indiscutível alcance moral. Além disso, a convocação de eleições gerais traria, como se sabe, grandes benefícios para a própria vida do Estado em todos os seus sentidos, sabido como é, que uma eleição entre nós é quase uma revolução.

Embora os outros partidos não hajam se pronunciado ainda a respeito, o sr. Gonçalves Lima disse estar informado de que a fórmula trabalhista para o mandato do primeiro governador eleito está encontrando a melhor acolhida nos meios políticos.

EMANCIPAÇÃO POLÍTICA DE SERGIPE

RIO —

Com uma festa litero-musical, o Centro Sergipano comemorará hoje dia 22 do corrente, nos salões da Associação dos Empregados no Comércio do Rio de Janeiro, a Emancipação Política de Sergipe.

O programa está assim constituido: 1) sessão solene, com abertura pelo presidente do Centro, às 20,30; 2) leitura sucinta do relatório da diretoria; 3) centenário dos sergipanos dr. João Ribeiro, general Ivo Prado, em alocuções dos drs. Abelardo Barreto do Rosário e Tito Livio de Santana; oração sôbre a data de 24 de outubro, pelo dr. João Fontes de Faria; 5) momentos de arte e literatura; e 6) baile até 3 horas.

Pracinhas querem ir a Pistóia

RIO —

Para se fazer representar por quatro ex-pracinhas da FEB, FAB, Marinha de Guerra e Marinha Mercante, a Associação dos Ex-Combatentes do Brasil pediu à Panair do Brasil quatro passagens Rio-Roma-Rio.

A Seção do Estado da Guanabara, da Associação dos Ex-Combatentes do Brasil, deseja estar presente às solenidades de repatriamento dos despojos mortais dos seus companheiros mortos na segunda Guerra Mundial.

POR QUE

A Seção do Estado da Guanabara, durante sete anos consecutivos, estêve presente no Cemitério de Pistóia, no Dia de Finados, levando flôres e sua mensagem de saudade aos pracinhas que tombaram no cumprimento do dever.

Desde 1948, contou com a colaboração da Panair do Brasil que, anualmente, forneceu passagem gratuita para um representante da Seção do Estado da Guanabraa e gratuidade para o transporte das flôres e coroas. Por outro lado, será em território de jurisdição social da Seção do Estado da Guanabara que repousarão, definitivamente, os ex-combatentes do Brasil que não regressaram à Pátria com vida.

Cinematecas guardam patrimônio cultural

RIO —

As cinematecas têm, no terreno do filme, a mesma função das bibliotecas no do livro — guardar e conservar as obras cinematográficas. Indo um pouco mais longe do que as bibliotecas, não se limitam apenas aos filmes, constituindo o seu acêrvo ainda os livros, programas, "scripts", cartazes, fotografias, enfim, todos os documentos relacionados com o cinema, segundo declarou à reportagem o jornalista, crítico e estudioso do cinema José Sanz.

Acrescentou ainda que o idealizador e criador dêsse movimento, hoje existente no mundo inteiro, é Henri Langlois, que fundou, na França, em 1936, a primeira cinemateca, à frente da qual ainda se encontra Êsse homem extraordinário, para dar maior consistência ao movimento, fundou também um órgão internacional de intercâmbio, a Féderation Internationale des Archives du Film, que hoje tem a importante função de regular a circulação e o empréstimo de filmes em todo o mundo.

NO BRASIL

Há, no Brasil, — esclareceu José Sanz — duas cinematecas, sendo que uma ainda se encontra em estado embrionário, no Museu de Arte Moderna do Rio de Janeiro e a outra, a mais importante da América do Sul, a Cinemateca Brasileira, sediada em São Paulo, atualmente com cêrca de dois milhões de metros de filmes. Em 1957, a Cinemateca Brasileira sofreu um rude golpe: um curto-circuito provocou um incêndio que destruiu quase um têrço de seus filmes e a maior parte do seu material impresso. Na época, houve um movimento para que o govêrno contribuisse para a reconstituição, todavia, lamentàvelmente, nenhum resultado se fêz surgir.

IMPORTANCIA CULTURAL

A principal função de cada cinemateca é recolher, catalogar e preservar as realizações cinematográficas do país, sem qualquer critério estético, mas, visando sòmente a constituir um documento vivo do desenvolvimento cultural da nação, seja através de filmes de ficção, seja de documentário ou cine-jornais.

Tratando-se de uma modalidade nova de atividade cultural, parece que os esforços da Cinemateca Brasileira não têm sido bem compreendidos, frisou, ainda, o conhecido crítico. Ainda não se avaliou a extraordinária importância de preservar êsses documentos vivos da cultura brasileira que, melhor do que qualquer livro, atestam visualmente um instante dado da vida nacional, devendo portanto merecer cuidados especiais.

APÊLO A JORNALISTAS

O jornalista José Sanz, considerando o assunto como de importância nacional, acima de partidos os facções políticas, já teve ocasião de escrever aos deputados Mário Martins e José Joffily e, servindo-se desta oportunidade, deseja estender o apêlo ao deputado Celso Brant, no sentido de ajudar a Cinemateca Brasileira na sua importante missão de conservar o nosso patrimônio cinematográfico Para tal, urge fazer com que o projeto de lei 711, de 1959, de autoria do deputado Sérgio Magalhães, tenha um curso rápido, para que êsse acêrvo de dois milhões de metros de filmes possa ser salvo da destruição e que a Cinemateca Brasileira possa enriquecer seus arquivos com novas aquisições, as quais, certamente, virão beneficiar todos os amantes da arte.

OLÍMPICO DA ZN VAI COROAR SUA RAINHA

RIO —

A jovem srta. Auribela Magalhães, "Rainha da Primavera" do Clube Olímpico de Jacarepaguá, vai receber hoje a sua coroa imperial, no decorrer do monumental baile que a agremiação vai realizar em sua sede, de 23 horas de hoje às quatro da madrugada de amanhã.

Juntamente com Auribela, será laureada a srta. Berenice Garcia, que conquistou o título de "Princesa da Primavera" do simpático clube da Zona Norte carioca.

Secretário americano chegou ontem ao Rio

RIO —

Em avião especial do govêrno norte-americano, chegou ontem à noite, procedente de Brasília, o sr. Ezra Taft Benson, secretário do Departamento de Agricultura dos Estados Unidos, acompanhado do sr. Barros Carvalho, ministro da Agricultura, e de comitiva integrada por técnicos, jornalistas e radialistas americanos

O sr Ezra Benson foi recebido, no Galeão, por autoridades diplomáticas brasileiras e norte-americanas. Hoje, às 8,30 horas, o ilustre visitante será apresentado pelo ministro Barros Carvalho ao presidente Juscelino Kubitschek, com quem debaterá problemas agrícolas, no Palácio das Laranjeiras.

VISITA

A visita do secretário de Agricultura americano ao nosso país, iniciada ontem em Brasília, prolongar-se-á até segunda-feira, dia em que visitará São Paulo. O programa de hoje estabelece uma reunião de autoridades das duas nações no Itamarati, presidida pelo ministro Barros Carvalho, das 10 às 12 horas.

Na reunião, o sr. Barros Carvalho fará uma exposição sôbre os problemas que interessam ao intercâmbio técnico e comercial de produtos agropecuários entre o Brasil e os EUA e definirá seu ponto-de-vista favorável a um maior incremento da cooperação técnica desenvolvida entre as duas nações.

ALMÔÇO

Os dez jornalistas e radialistas norte-americanos que integram a comitiva do secretário Ezra Benson, não estarão presentes à reunião do Itamarati. Na mesma hora, visitarão o Ministério da Agricultura, percorrendo as dependências do Serviço de Informações Agrícolas. Às 13,30 horas, no Jardim Botânico, participarão de um almôço que lhes será oferecido O ministro Barros Carvalho estará representado no almôço pelo chefe de sua assessoria técnica, sr. Rafael Azambuja.

Censo demográfico dá primeiros resultados

RIO —

Enquanto os Estados sulinos, em virtude da densidade populacional, são os que mais se estão retardando nas tarefas do Censo de 1960, as unidades do Norte e Nordeste já estão com suas pesquisas encerradas.

Apesar dos obstáculos surgidos no período pré e post-eleitoral, os agentes recenseadores trabalham ativamente e entre os que primeiro apresentaram resultados finais inclui-se Terezina que registrou uma população de 93.558 pessoas.

OUTROS ESTADOS

De acôrdo com as informações oficiais fornecidas pelo Instituto Brasileiro de Geografia e Estatística, são os seguintes os números conhecidos até agora: em Niterói já foram visitados 222.371 domicílios, 1.350 emprêsas de comércio e indústria, 7.402 estabelecimentos agrícolas e 1.280 pequenos produtores agrícolas. Resultados colhidos nos municípios de Cantagalo e Duas Barras indicam, por outro lado, que a população atual é inferior à registrada em 1950. A explicação para o fenômeno é o êxodo da população em busca de melhores condições. Além disso, 19 cidades e 99 vilas fluminenses já foram totalmente recenseadas. Entre as cidades, incluem-se Bom Jardim e Mangaratiba. Na Bahia, já se conhecem os números finais de 140 cidades. Em Rio Branco, no Acre, já foram recenseados cêrca de 90% do população, tendo terminado a coleta de formulários nas cidades de Brasiléia, Cruzeiro do Sul, Sena Madureira e Xapuri. Em Fortaleza, os agentes censitários já entrevistaram 343.674 pessoas. Em Santa Catarina já foram recenseadas cinquenta cidades e o Estado apresenta, nos resultados parciais, um índice populacional superior a um milhão de habitantes. Enquanto isso, 33 municípios goianos concluíram a coleta do Censo Demográfico. Em João Pessoa foram recenseadas até o momento 73.870 pessoas.

Pesquisas ganham pavilhão

RIO —

Um moderno pavilhão de pesquisas do Instituto de Tisiologia e Pneumologia da Universidade do Brasil, organizado em regime de convênio com a Secretaria Geral de Saúde e Assistência do Estado da Guanabara, será inaugurada no dia 4 de novembro próximo, às 10 horas.

Para o professor Gennyson Amado, secretário de Saúde, o funcionamento do pavilhão "é uma medida de há muito reclamada e uma conquista sem precedentes para melhoria dos sistemas de verificação das doenças pulmonares".

LABORATÓRIO

O professor Gennyson Amado deverá inaugurar, também dentro de breves dias, um Laboratório de Rádioisótopos, em regime de convênio com a Universidade do Rio de Janeiro. Com estes dois novos órgãos, os setores de pesquisas médicas do Estado da Guanabara se equipam para grandes trabalhos científicos.

HOMENAGEM A ALFREDO COLOMBO

RIO —

Ginastas de todos os Estados brasileiros estarão, às 15 horas de hoje, no Ginásio Gilberto Cardoso (Maracanãzinho), a fim de participar da homenagem que será prestada ao professor Alfredo Colombo, tido como o renovador dos métodos de educação física nos últimos cinco anos.

Grupos de São Paulo, Minas, Estado do Rio e Guanabara realizarão demonstrações durante a cerimônia, da qual também participarão conjuntos de dança rítmica, sob a direção da professôra Helenita Pbst Sá Earp.

RENOVADOR

Tendo imprimido uma nova orientação à Divisão de Educação Física, através da qual criou os estágios internacionais, os planos de "rush", "praias" de recreio e intercâmbio com grande número de países, o professor Alfredo Colombo é considerado o renovador da matéria no Brasil.

O SESI A SERVIÇO DA IMIGRAÇÃO

Com a presença do sr. Lídio Lunardi, presidente da Confederação Nacional da Indústria, realizou-se na Ilha das Flôres a festividade comemorativa do décimo aniversário de instalação do Pôsto de Assistência Social do SESI naquela ilha. Sôbre o significado da data discursaram o presidente Lunardi e as assistentes sociais Maria Adelaide Azevedo Costa, Maria Ferro de Lima e Inaiá de Morais, sr. Júlio César Vasconcelos, diretor-substituto da Divisão de Delegacias Regionais, e o jornalista Marcelo Coimbra Tavares, chefe do Serviço de Divulgação do SESI. O sr. Lídio Lunardi agradeceu as manifestações do pessoal técnico e administrativo do Pôsto de Assistência Social do SESI na Ilha das Flôres e salientou o trabalho patriótico ali desenvolvido em prol da causa da imigração. No cliché um aspecto dos festejos do primeiro decênio do SESI na Ilha das Flôres.

NERVOSOS o prof. MAURICIO DE MEDEIROS mudou seu consultório para a Rua da Quitanda 3 — salas 311 e 812 onde dá consultas às 2as. 4as. e 6as. de 9 horas ao meio-dia. — Marcar hora telefonando tôdas as manhãs para 22-5941.

Agência CAMERINO
RUA SENADOR POMPEU, 105
(SÉDE PROVISÓRIA)
Expediente: 9,00 às 18,00 hs.
O pioneiro das agências metropolitanas
BANCO BOAVISTA S. A.
Uma completa organização bancária
DEPÓSITOS POPULARES E LIMITADOS ATÉ CR$ 500.000,00
Só opera no Rio de Janeiro

Diario Carioca

Fundado em 17 de julho de 1928

SÁBADO, 22 DE OUTUBRO DE 1960

Nossa opinião

O rato que ruge

AVOLUMAM-SE nos Estados Unidos — dizem os telegramas — as moções, os pronunciamentos, as entrevistas que propugnam a intervenção armada em Cuba, como único meio capaz de extinguir as incompatibilidades que a cada dia mais separam os dois países.

Felizmente, tais manifestações se restringem a setôres populares e a regiões mais próximas da ilha das Caraíbas, como a Flórida, tudo indicando que ainda não tenha passado a sério a idéia pela cabeça dos homens que detêm a grave responsabilidade de orientar os destinos da Nação líder do mundo livre. Mesmo a revelação de que decidiram os Estados Unidos reforçar seu contingente na base naval de Guantâmamo não deve e não pode ser levada à conta senão, e no máximo, de um propósito de garantir-se contra possíveis excessos da demagogia fidelista.

Precisa a brava nação norte-americana ter sempre em mente que a intervenção militar é o último recurso a adotar-se, pois o mais inconveniente de todos. Justificar-se-ia na hipótese de consumar o atual regime de Cuba a ameaça que vem fazendo de filiar-se militarmente ao esquema moscovita, mas tal ameaça deve ser entendida como o blefe que é, tal a evidência de que russos e cubanos sabem ser tal filiação sinônimo de guerra, que talvez não interesse aos primeiros e certamente significará a perdição dos últimos.

O regime de Fidel Castro, com suas perseguições aos mais elementares direitos humanos, medra nos equívocos que os Estados Unidos e tôda a América Latina têm sustentado, na análise do fenômeno revolucionário cubano. O bom-senso atesta que tais equívocos contribuíram decisivamente para transformar um movimento que nasceu saudável — pois contrário à mais corrupta ditadura jamais mantida neste Continente — numa libertação de baixos instintos, num regime feroz, alucinado, que tenta disfarçar seu primarismo atrás do escudo de uma falsa socialização.

Cumpre aos povos irmãos recuperar Cuba para a sua convivência, e isso jamais se obterá pelo uso da fôrça, pois o veneno demagógico já foi instilado nas veias do povo cubano em doses tão violentas que se torna imprevisível a intensidade da reação popular à intervenção exterior, que aliás fere todos os princípios do pan-americanismo.

O da cautela e da prudência é, sem dúvida, o mais áspero caminho a trilhar por uma nação tão poderosa que, em poucos minutos, teria meios para transformar o pequeno país insular num deserto. Nenhum, porém, tão recomendável, ainda mais se considerarmos que é justamente o grande poderio norte-americano que tornaria odiosa, em todo o mundo, a idéia de impor-se pela fôrça ao pequeno rato que ruge.

A Lei do Inquilinato

A CAMARA dos Deputados aprovou em primeira discussão a prorrogação da Lei do Inquilinato. A matéria ainda será examinada no Palácio Tiradentes, quando serão votadas emendas que foram apresentadas ao projeto. Depois seguirá para o Senado, onde também sofrerá estudo acurado. Admite-se que nas suas linhas gerais o regime dos aluguéres, ainda desta vez, não se modificará fundamentalmente. Todos reconhecem, porém, que não atende às exigências da atualidade. O surto de construções tende a diminuir em todo o país. Os capitais aos poucos se afastam do setor imobiliário, apesar da inflação, procurando outras aplicações. As preferências do momento são pelos títulos de emprêsas de alta rentabilidade, sociedades financiadoras e empréstimos hipotecários. Os investimentos desviam-se dos prédios pelo fato de não oferecerem atração os rendimentos auferidos com o inquilinato sob a legislação em vigor e que se vai prorrogar.

O Congresso conhece a realidade. Vejamos como resolverá a questão em definitivo.

Divisão do Trabalho

O POVO elegeu a Constituinte para o fim específico de elaborar a Carta Magna da Guanabara. Essa é a sua missão fundamental. E deve ser cumprida com elevação e sentimento público. O Estado exige instituições que proporcionem o bem-estar coletivo e o desenvolvimento econômico da nova unidade federativa. Os deputados têm de corresponder à confiança da população carioca. A Constituição haverá de normalizar e disciplinar a vida estadual incrementando-se na Lei Básica os princípios e aspirações gerais da coletividade.

O Estatuto Político, entretanto, terá sua parte permanente e suas disposições transitórias. No primeiro item figuram as normas que tenham caráter estável. No segundo, os problemas de conjuntura, os assuntos relacionados com a emergência e que são lògicamente mutáveis. Portanto, o legislador pode e deve fazer uma clara divisão dos seus trabalhos. Em um ponto não prevalecerão os interêsses e paixões partidários, mas os anseios mais altos e permanentes de nossa gente. Nesse particular tôdas as correntes estarão na obrigação de encontrar um denominador comum.

No outro, com objetivos imediatos e passageiros, certamente se admitem e compreendem divergências eventuais, inspiradas em motivos político-partidários. Assim, no nosso entender, se fixariam as áreas da discussão e das deliberações. No texto fundamental apenas se levariam em consideração as reivindicações da coletividade.

No capítulo complementar se travariam as lutas das facções, segundo os imperativos da sua tática e estratégia de ação pública.

Integração nacional

AINDA no corrente mês o presidente da República deverá inaugurar a rodovia Belo-Horizonte-Paulicéia. Rodovia pavimentada em tôda a sua extensão e que foi construída segundo especificações de estrada de primeira categoria.

Com essa obra se completa a interligação do triângulo Guanabara-Minas-São Paulo, onde se concentram as grandes riquezas do Brasil e em cuja área se registra a nossa maior densidade demográfica. E às vias-tronco se articulam ramais que cortam os três Estados em várias direções.

Dêste modo, tesemos mais facilidade de escoamento da produção para os centros de consumo e os portos de exportação. E êsse importante sistema de comunicações se liga ao Sul, Centro, Oeste, Norte e Nordeste do país, através da Rio-Bahia, da Belo Horizonte-Brasília-Belém do Pará, da São Paulo-Rio Grande do Sul, com ramificações que atravessam as zonas mais produtivas do território nacional.

Em breve a Brasília-Acre ampliará o raio de ação do plano rodoviário que no atual govêrno obteve impulso verdadeiramente espetacular.

O Brasil deixa, assim, de ser um arquipélago econômico, integrando-se a unidade geográfica nas pistas das novas rodovias.

EXPOSIÇÃO LONDRINA

CHARLES FAIRTHORPE,
via BNS

LONDRES (Outubro-60) — Os últimos modelos de carros produzidos por 10 países encontram-se distribuídos pelos 60 "stands" de Earls Court, Londres, constituindo, mais uma vez, um dos acontecimentos internacionais mais famosos do "mundo sôbre rodas". — A Exposição Automobilística Londrina. A indústria britânica, naturalmente, entra com o maior número de modelos apresentados.

Mas isto não é tudo. Além dos carros montados, **mais de 400 outros "stands" nos dizem as últimas palavras sôbre acessórios, peças, componentes, casas-motorizadas, pneumáticos e equipamento para serviço de transporte. E, para conhecer tudo isto com os olhos espantados de turista, ou com o agudo interêsse do profissional, não se descuraram os organizadores de estabelecer uma completa rêde de facilidades, incluindo informações gerais e técnicas, serviços de banco, imprensa, correio etc.**

Como se recorda, em 1959 foi excluída dessa exposição a mostra de barcos e motores marítimos. No corrente ano, foi tomada idêntica providência e, para aumentar ainda mais o espaço disponível, resolveu-se também omitir a exposição de casas-reboque, ampliando-se a de automóveis e casas-motorizadas.

Especial atenção foi dedicada à questão das exportações nesta verdadeira vitrina da indústria automobilística britânica. Os visitantes estrangeiros são especialmente bem recebidos e, à parte entrada gratuita contra a apresentação dos passaportes, terão à disposição serviços especiais, como uso exclusivo de salão de recreio, servido por pessoal selecionado pela Associação dos Produtores e Vendedores de Automóveis, um corpo de intérpretes, catálogo gratuito, uma lista de compras e um distintivo especial, que lhes dará direito a atenção extra dos promotores do certame.

A exposição, pela sua própria natureza, foi organizada de molde a agradar e interessar a todos os tipos de visitantes. A variedade é imensa e os modelos variam dos majestosos Rolls-Royce e Bentley aos carros "compactos", passando pelos eternos favoritos de esporte, como os "Jaguar", "Triumphs" e "Daimler".

Entre os modelos expostos destacam-se os seguintes: O Rolls-Royce Silver Cloud II, conversível e o Bentley Continental "Flying Spur", com carroçaria desenhada por H. J. Mulliner, na classe de carros de alto luxo. Na série esporte, com novos melhoramentos, figuram velhos prediletos como o Jaguar XK.150, conversível, o Daimler SP250 e o Triumph T.R3. A classe de passeio inclui modelos novos ou aperfeiçoados como o Triumph Herald Saloon, o Ford Anglia, o Austin Seven Countryman (que faz seu "debut"), o Ford Prefect e os modelos Vauxhall "Cresta", de 2,5 litros e 6 cilindros, e o "Velox".

Confirma assim a Grã-Bretanha uma tradição iniciada a 45 anos e que a colocou em primeiro plano entre os produtores mundiais de automóveis.

BNDE FINANCIA META 27

RIO —

Dentro das suas atribuições de incentivo ao desenvolvimento industrial do país, o Banco Nacional do Desenvolvimento Econômico firmou ontem, através das assinaturas do seu presidente, almirante Lúcio Meira, e diretor, sr. João Batista Pinheiro, dois contratos com emprêsas que operam no setor industrial de produção de autoveículos, ou para êle.

O primeiro, de financiamento direto no valor de 100 milhões de cruzeiros, contemplou a Cia. Brasileira de Material Ferroviário — COBRASMA —, destinado à produção de peças fundidas, O outro contrato, êste de garantia para financiamento externo, foi assinado com a SIMCA do Brasil e seu montante é da ordem de 680 mil dólares.

PRIORIDADE

Seguindo sua linha de apoio às indústrias básicas que se têm beneficiado consideràvelmente dos financiamentos do BNDE, decidiu êste financiar a ampliação da capacidade de produção da Cia. Brasileira de Material Ferroviário — COBRASMA, cujo projeto prevê a ampliação da fabricação de peças fundidas para a indústria automobilística, ferroviária de cimento e outras, bem como para produção de folhados para a indústria automobilística.

O estudo levado a efeito pelos técnicos do BNDE demonstrou ser o projeto de indiscutível valor técnico, cuja repercussão será positiva para a nóvel indústria automobilística brasileira. Em face da crescente demanda da indústria de veículos do país a produção programada será totalmente absorvida. O projeto está perfeitamente enquadrado nas finalidades do BNDE, tendo sido considerado de alta prioridade em face das exigências da indústria automobilística.

Os 680 mil dólares avalizados para a Simca do Brasil, referentes a um empréstimo tomado à Credit Lyonnais e à Societé Anonyme Simca, da França, destina-se à importação de equipamento indispensável para o fiel cumprimento das obrigações que a emprêsa assumiu com o govêrno brasileiro para a nacionalização dos veículos que está fabricando no país. Os equipamentos e máquinas a serem adquiridos com o produto do financiamento, ora avalizado pelo BNDE, serão instalados de imediato em São Bernardo do Campo, onde, a citada companhia mantém suas instalações fabris.

O projeto da Simca do Brasil, a exemplo do que vem ocorrendo com a indústria automobilística em fase de instalação e expansão no país, está enquadrado entre as atividades que fazem jus ao apoio do BNDE, além de ter sido devidamente aprovado pelo Grupo Executivo da Indústria Automobilística — GEIA.

META

Com os dois contratos referidos, o BNDE dá mais uma contribuição aos esforços que vêm sendo desenvolvidos para que seja atingida a meta automobilística do atual govêrno. De 1957 até agôsto do corrente ano, a indústria nacional de autoveículos produziu 270.648 unidades, distribuídas em sete diferentes categorias, segundo informam estatísticas do GEIA.

Dêsse total, mais de 50 por cento pertenceu à categoria "caminhão", divididos em três setores: caminhões médios e ônibus — 103.482; caminhões leves — 19.546; e caminhões pesados — 14.041.

Krupp: aço-LD

As altas autoridades da "Montanunion" ("pool" do carvão e do ferro) autorizaram a firma "Rheinhausen AG", que pertence ao grupo Krupp, a construção de uma fábrica de aço-LD.

Com esta nova fábrica a capacidade de produção de aço da Rheinhausen se elevará de 2,3 para 2,8 milhões de toneladas.

Numa siderurgia de aço-LD o produto é obtido com a insuflação simultânea de oxigênio, processo êste que resulta num maior grau de pureza. O processo foi desenvolvido nas Siderurgias Austríacas Unidas, com sede em Linz sôbre o Danúbio, tendo sido denominado com as iniciais do local de origem: LD (IF-DC)

Café inelástico

Arturo Gomez Jaramillo, gerente da Federação dos Cafeicultores da Colômbia, exortou em Bogotá aos jornalistas da América a que continuem dando aos produtores a contribuição de seus livres e independentes comentários a respeito de todos os aspectos da política cafeeira.

O gerente da Federação dos Cafeicultores demonstrou com cifras a falta de elasticidade do mercado mundial do produto e advertiu que, por essa razão, os países produtores se viram envolvidos em uma crise para a qual não estavam preparados. Acrescentou que os pactos têm servido para amortizar o desastre, porém são todavia imperfeitos. (UPI-DC).

O Que Se Diz:

... QUE o prêço que o PSD da Guanabara vai cobrar pela eleição do sr. Carlos Lacerda será a candidatura do sr. Augusto do Amaral Peixoto, dentro de dois anos, a senador da República pelo Estado...

●

... QUE o deputado eleito, Lôpo Coelho teria, na vice-presidência da Assembléia Constituinte, motivo para ser um voto a menos nas necessidades do partido majoritário, quando em problemas difíceis na Assembléia...

●

... QUE o deputado Sami Jorge, que se elege à base de "tapar buracos nos subúrbios" estaria disposto a aderir ao governador Lacerda, desde que todos os buracos do Estado sejam tapados sob a sua tutela...

●

... QUE o escritor Marques Rebelo, falando num programa de televisão, afirmou que espera do próximo período governamental da Guanabara uma completa desgovernança...

Engenheiros aprovam teses em Convenção

RIO —

COM a aprovação de 12 teses apresentadas por engenheiros de vários Estados, encerrou-se anteontem a Convenção dos Sindicatos da Indústria da Construção Civil e Entidades Congêneres. A sessão solene de encerramento realizou-se na sede do sindicato, na Rua do Senado, 213.

A Convenção, que se prolongou de 13 a 19 do corrente, foi presidida pelo engenheiro Felix Martins de Almeida. Na vice-presidência e secretaria, estavam os engenheiros Paulo Vieira, de Belo Horizonte e José Miguel da Conceição, do Rio Grande do Sul. O engenheiro Antônio Siqueira, presidente da Associação Brasileira de Empreiteiros de Obras Públicas, funcionou como relator.

TESES

A Comissão de Assuntos Gerais estudou e encaminhou a plenário as seguintes teses aprovadas: "Construção, Fiscalização Profissional de Engenheiros, Arquitetos Agrônomos e os Construtores" apresentada pelo Sindicato da Indústria da Construção Civil do Rio de Janeiro, de autoria do engenheiro Haroldo Lisboa da Graça Couto; "Lei do Inquilinato e o Reajustamento dos Aluguéis", apresentada pela mesma entidade e de autoria do engenheiro Jorge Frederico de Sousa da Silveira; "Fomento da Casa Própria e o seu Financiamento — Modificação da Lei do Inquilinato", apresentada pelo Sindicato da Indústria da Construção Civil de Belo Horizonte, de autorida do engenheiro Alfredo de Paoli.

A Comissão de Assuntos Técnicos teve a seu cargo três teses: "A Classificação Internacional Uniforme de Ocupações como base de uma Terminologia Unificada para a Construção Civil Brasileira", apresentada pelo Sindicato das Indústrias da Construção Civil do Rio Grande do Sul, de autoria dos engenheiros João da Rocha Gomes e Darci P. Cordeiro: "Curso de Aperfeiçoamento para Mestres de Obras", apresentada pelo mesmo Sindicato e elaborada pelos mesmos autores: "De Responsabilidade Profissional na Construção Civil — Medidas Preventivas e Sanções", apresentada pelo mesmo sindicato e de autoria do engenheiro José Miguel da Conceição. Como as demais, **as três teses foram aprovadas.**

Mereceram ainda aprovação das Comissões de Assuntos Jurídicos e Econômicos, as teses que se seguem: "A Capacidade dos Sindicatos em representar os seus associados na Esfera Judicial", apresentada pelo Sindicato da Indústria da Construção Civil do Rio de Janeiro, do Bel. Francisco Martins de Almeida; "Concorrência Pública e os limites ao Poder Discricionário da administração", apresentada pelo Sindicato de B. Horizonte, de autoria do engenheiro Antônio Cláudio de Lima Vieira; "Alteração da Tabela de Impôsto Sindical", de autoria do engenheiro Telmo Rovira Martins e apresentada plo Sindicato do Rio Grande do Sul; "Incidência do Impôsto de Vendas e Consignações sôbre Valor da Mão-de-Obra", apresentada pelo Sindicato do Rio Grande do Sul e de autoria do mesmo engenheiro, que apresentou ainda a tese "Incidência do Impôsto de Consumo sôbre Pisos e Revestimentos — Concorrências Públicas — Tomadas do Preço", apresentada pelo Sindicato do Rio de Janeiro, de autoria do engenheiro Haroldo Lisboa da Graça Couto; "Da Necessidade de imediata Fixação dos Critérios de Depreciação dos Equipamentos de Construção", apresentada pelo Sindicato de Belo Horizonte e de autoria do engenheiro Paulo José de Lima Vieira.

Por indicação dos representantes do Estado de Pernambuco, a **próxima reunião anual, será realizada em Pôrto Alegre.**

Panorama Econômico — NO BRASIL E NO MUNDO

Orçamento de 1961 será de austeridade

RIO —

PARA o ano próximo, o novo govêrno Federal encontrará uma planificação orçamentária que talvez seja inédita na história financeira do Brasil, pelas qualidades positivas de sua elaboração.

O orçamento proposto, que apresenta um "superavit" de 496 milhões de cruzeiros, contém uma projeção financeira que se pode classificar de austera: limita-se a atender programas inadiáveis de gastos, já que os recursos a serem obtidos na arrecadação não oferecem folga acentuada.

A receita tributária prevista será do montante de 198 bilhões de cruzeiros, ao passo que, no ano corrente, são esperados 170,8 bilhões. O impôsto de consumo seria o principal responsável por aquêle acréscimo de recursos, pois sua arrecadação aumentaria de 23,3 por cento. As estimativas de crescimento indicadas para a arrecadação são, de um modo geral, inferiores aos incrementos observados no último triênio. Todavia, as previsões em aprêço valem-se de análise meramente tendencial, estando baseadas em apreciação típicamente subjetiva. A menor taxa de crescimento da Receita Pública não coincide, no entanto, com a expectativa de expansão econômica em 1961.

A receita geral estimada é a seguinte: tributária, compreendendo importação e afins, impostos sôbre consumo e renda, sêlo e afins, além de outros itens, 198 bilhões de cruzeiros; extraordinária, compreendendo o adicional do impôsto sôbre a renda para reaparelhamento, além de outros recursos, 9 bilhões e 100 milhões de cruzeiros.

As vinculações da receita pública determinadas por dispositivos constitucionais ou legislação específica, têm acompanhado a marcha da arrecadação. A importância da receita vinculada é da ordem de 20,2% da receita geral, totalizando, em 1961, cêrca de 44,2 bilhões de cruzeiros. Duas novas vinculações constam do orçamento sugerido para o próximo exercício: 2% dos recursos tributários para o plano da SUDENE e 0,5% da arrecadação do impôsto do sêlo destinado à Fundação das Pioneiras Sociais. As vinculações concentram-se em programas regionais específicos e nos chamados fundos especiais como rodoviário, eletrificação, portuário, etc. Os programas regionais em 1961 estão beneficiados na proposta orçamentária com 13,2 bilhões de cruzeiros, distribuidos da forma seguinte: Vale do São Francisco 1.980, Amazônia 4.206 e Nordeste 7.009 milhões de cruzeiros. Quanto aos fundos especiais, a previsão de gastos, no ano próximo, seria de 23,4 bilhões de cruzeiros. Os principais itens a discriminar, em milhões de cruzeiros, são: eletrificação 4.093, reaparelhamento econômico 7.089, Petrobrás, 3.381, Marinha Mercante 1.504, Portuário 1.513(Aeronáutico e Naval 1.423, e, finalmente, 4.388 milhões de cruzeiros destinados aos diversos fundos ligados a programas de educação. Os demais itens da receita vinculada são de pequeno vulto, destacando-se a cota de impôsto de renda aos municípios, estimada, em 1961, em 4,6 bilhões de cruzeiros.

JQ e Roosevelt

Segundo a "Hanson's Latin American Letter", no último número distribuido aos círculos de negócios brasileiros, o presidente eleito de nosso país, Jânio Quadros, sobe ao poder com o mesmo espírito que animou a Franklin Delano Roosevelt no assegurar a primeira magistratura estadunidense. Considerando, principalmente, nossa política cafeeira, "Hanson's" assinala que "Quadros está convencido de que o Brasil deve ficar liberado da pressão dos cafeicultores".

Ouro na Suíça

A alta do preço do ouro no mercado de Londres sacudiu o mercado suíço, porém, os círculos bancários recusaram dar crédito aos rumores de que o dólar seria desvalorizado em um futuro próximo. Os preços do ouro no mercado suíço — onde se comercia livremente com o ouro — subiram mais de 10 por cento, a 40 dólares por onça. Ontem, as operações se reiniciaram com rápido ritmo a 39 dólares.

Contudo, os círculos bancários suíços disseram que não acreditam que a súbita onda de compras ocorrida em Londres e outros centros de operações teve que ver com a firmeza do dólar norte-americano. (UPI-DC)

Cafezais velhos

Durante a última reunião da Sociedade Rural Brasileira, o sr. Afonso Junqueira Franco tratou do problema da erradicação dos cafezais deficitários, mostrando-se contrário a qualquer indenização por essa providência. Sugeriu que se aprovasse um empréstimo por intermédio do Banco do Estado de São Paulo, com a colaboração da Secretaria de Agricultura, cujos recursos, para êsse fim, decorreriam da venda de três milhões de sacas de café pertencentes ao IBC. (TP-DC)

Ouro em Hong Kong

Em Hong Kong foram suspensas as operações no mercado do ouro pouco depois de iniciadas na manhã de hoje, quando as ofertas fizeram o preço subir a 285 por tael. A suspensão foi ordenada pela Sociedade Chinesa de Compra e Venda de Ouro e Prata depois de uma reunião de emergência. Estava a 270.

Produziu-se uma situação caótica após o acentuado aumento do preço do ouro em Londres. Quando o mercado abriu as transações fizeram o preço subir a 285. (UPI-DC)

Pedreiras: registro

Em circular às ferrovias filiadas, a diretoria comercial da RFF solicita que as mesmas tomem providências no sentido de serem registradas junto à Região Militar a que pertencem as pedreiras que servem às respectivas estradas e que utilizam explosivos e acessórios.

A recomendação, nesse sentido, foi feita tendo em vista que com a criação da RFF as ferrovias a ela incorporadas deixaram de gozar de isenção do registro para utilização de produtos controlados pelo Ministério da Guerra.

Ouro em Paris

Os preços do ouro na bôlsa de Paris baixaram, ontem, depois de atingir níveis récorde por efeito da febre internacional do ouro dos últimos dias.

O "Napoleão" de ouro que subira a 400 francos (40 dos novos), passou a 38,90 hoje. O ouro em lingotes, por quilo, baixou a 5.910 francos novos, depois de alcançar o preço de 6.150. (UPI-DC)

Custo do trigo

Já começaram a chegar a Pôrto Alegre as informações do interior do Estado, que servirão para o levantamento do custo de produção da lavoura do trigo no Rio Grande do Sul.

O levantamento está sendo feito através das agências do Banco do Brasil, das cooperativas tritícolas e dos agrônomos regionais da Secretaria de Agricultura, de acôrdo com os quesitos formulados pela Comissão Central do Trigo. (TP-DC)

Ouro na Alemanha

E Francfurt, os preços do ouro continuaram em alta no mercado. O Banco Federal assegurou aos inversionistas que a "febre do ouro" se desvanecerá por si só.

O preço do ouro em todos os grandes mercados estêve em alta quase desde a abertura do mesmo. Um quilo de ouro adquirido por um inversionista privado custou 5.620 marcos (1.338,10 dólares) esta manhã, enquanto que o ouro para fins comerciais se vendia a 5.340 marcos. Êstes preços são dez por cento mais altos que os de há dez dias, e fontes comerciais disseram que as vendas não diminuiram. (UPI-DC)

Produção de cimento

A produção nacional de cimento deverá, até o fim do corrente ano, ter sua capacidade elevada para 4 867.500 toneladas. Dessa maneira, ficará, pràticamente, atingida a Meta 22 do govêrno federal, que previu uma fabricação de 5 milhões de toneladas dêsse produto, em 1960. Para atingir-se a tal fim, foi necessário que várias das fábricas já existentes ampliassem sua capacidade e outras se instalassem: Cominci e Barbará.

Argentina mantém

O ministro da Economia, Alvaro Alsogaray, reiterou, ontem à noite, que não haverá mudança na política econômica do govêrno argentino.

Alsogaray entrevistou-se com a imprensa para reafirmar que a revolta dos generais da semana passada não trará como conseqüência nenhuma mudança na política do govêrno, nem em sua atitude com respeito ao capital estrangeiro. Disse que estava especialmente interessado em que se desse a conhecer no exterior essa determinação do govêrno. (UPI-DC)

Preferem cerveja

Portugal figura entre os países cuja exportação de vinhos para a Grã-Bretanha aumentou no primeiro semestre dêste ano em relação ao mesmo período do ano passado.

Assim, a Grã-rBetanha consumiu naqueles seis meses do ano findo 511.809 galões de vinhos portuguêses e 699.743 galões êste ano.

Todos os outros fornecedores, com exceção da África do Sul, viram as suas exportações para a Inglaterra aumentar no primeiro semestre de 1960. Contudo, os inglêses continuam a preferir a cerveja ao vinho, pois no primeiro trimestre gastaram 118 milhões de libras em cerveja e 79 milhões em vinhos e espirituosos.

A opinião do leitor

Apreensão ante a vitória de Jânio

O LEITOR Miguel de Valois, de Caratinga, Minas Gerais, em carta que nos enviou, aplaude o artigo do nosso companheiro Danton Jobim — «Deus proteja o Brasil» — sôbre a vitória do sr. Jânio Quadros, e diz que o ambiente, em sua cidade, é da maior apreensão ante o resultado do último pleito».

O leitor alude aos compromissos assumidos pelo candidato, compromissos que não podem ser revelados, e acrescenta que o fruto de tudo isso já pode ser notado ante o surpreendente aumento dos preços da carne, até mesmo lá em Caratinga, com o sol ali à mão do matuto. Antes da eleição, a carne era vendida a 80 cruzeiros o quilo. E logo que a vitória de Jânio se desenhou, passou para cem e desapareceu dos açougues para a êles retornar, como é esperado, a custo muito maior.

O sr. Miguel de Valois cita outros exemplos semelhantes com outros gêneros de primeira necessidade. O momento é de apreensão, diz, e ninguém pode predizer o que virá depois.

Refere-se, a seguir, ao marechal Lott que "não tendo compromissos políticos, era uma esperança que infelizmente morreu". O povo não soube compreender a linguagem demasiadamente simples e sem subterfúgios, sem malícia e sem segundas intenções do candidato do PSD. E se deixou levar pela demagogia de Jânio Quadros, pelas artimanhas do candidato da UDN, pelas ciladas hàbilmente armadas e que resultaram na vitória do demagogo contra a sinceridade, o patriotismo e o nacionalismo de Henrique Dufles Teixeira Lott".

A carta diz: "Tarde, muito tarde, o povo verá que errou. Aliás o povo tem defesa. Já que o sr. Jânio Quadros dispunha de amplos recursos para custear a custosa, a dispendiosíssima propaganda que fêz, o povo se deixou levar por ela. E não poderia ser de outra forma. O marechal Lott não teve, e nem nunca desejou ter, financiamentos de tais ordens. E como o povo brasileiro não se encontra, ainda, suficientemente politizado para compreender por si mesmo o candidato que mais lhe convém, votou em Jânio Quadros, quando o candidato que interessava ao país, era o marechal Lott.

A lição será duramente aprendida. Que Deus proteja o Brasil".

S. A. DIARIO CARIOCA

Presidente: Horácio de Carvalho Jr.
Vice-Presidente: Danton Jobim
Diretor Secretário: Pompeu de Sousa
Diretor-Gerente: Sebastião França dos Anjos
Diretores: Augusto De Gregório e Zélio Valverde

Sede:

AVENIDA RIO BRANCO Nº 25

Presidência	43-3014
Diretoria .. 43-6465 e	43-3930
Revista da Sociedade	23-4437
Polícia .... 23-3239 e	23-5082
Administração	23-4643
Chefia da Redação	43-5574
Secretaria	43-5539
Esporte	23-4472
Publicidade	23-3939
Relações Públicas	23-3763
Circulação	23-3662
Oficinas e Revisão	43-5609

São Paulo: Barão de Paranapiacaba, 61, 4º grupo 23 — Tels.: 32-5841 e 35-6286
Belo Horizonte: Avenida Afonso Pena, 774, 3º andar, sala 308 — Tel.: 4-8844
Niterói: Avenida Amaral Peixoto nº 60, sala número 611 — Telefone: 2-7893
Pôrto Alegre: Rua Caldas Júnior, 121, 1º andar, sala nº 4 — Telefone: 6771

ASSINATURAS

Brasil e países da convenção postal:

Semestral	Cr$ 250,00
Anual	Cr$ 400,00
(Outros países):	
Semestral	Cr$ 400,00
Anual	Cr$ 800,00

RECLAMAÇÕES — Qualquer irregularidade no fornecimento de jornais às bancas ou da entrega do DIARIO CARIOCA aos nossos assinantes deverá ser reclamada ao Departamento de Circulação através de carta ou pelo telefone: 23-3662

DC-BRASÍLIA

Diretor: Elias de Oliveira Jr.

Edição brasiliense (vespertina) do DIARIO CARIOCA Sede: Av. W-3 nº 8 (sobreloja), Plano-Pilôto. Fones: 2-1833 e 2-1838 — Caixa Postal nº 442

MPA ensina o ABC a 100 mil crianças

NITERÓI —

O Movimento Popular de Alfabetização já possui um total de 1.765 escolinhas, instaladas em residências, igrejas, agremiações esportivas e entidades de classes de 23 Municípios do Estado, segundo recente balanço feito pela diretoria da instituição, que acusa em seus cursos uma frequência de nada menos de 100 mil crianças, até há pouco sem oportunidade de aprender as primeiras letras

E' no Município de Duque de Caxias que o Movimento Popular de Alfabetização concentra sua experiência de um ensino primário mais dinâmico e prático, para levar escola ao aluno pobre, com economia de tempo e sem os ônus da passagem, calçado e uniforme. Acham-se disseminadas por Duque de Caxias 240 escolinhas, que recebem 25 mil alunos em suas 510 turmas.

COMO FUNCIONA O MPA

Além de Duque de Caxias, outros 22 municípios contam com as escolhinhas do Movimento Popular de Alfabetização: São Gonçalo, Niterói, Nova Iguaçu, São João de Meriti, Kádua, Friburgo, Nilópolis, Cachoeiras de Macacu, Bom Jardim, Itaguaí, Magé, Macaé, Teresópolis, Valença, Campos, Cordeiro, Duas Barras, Paulo de Frontin, Santa Maria Madalena e Trajano de Morais.

Essas escolhinhas colaboram com a Secretaria de Educação no primeiro estágio, alfabetizando o aluno e entregando-o, em seguida, as escolas estaduais. A responsabilidade do ensino cabe a môças das próprias localidades beneficiadas, sejam elas diplomadas ou não. Com isso, jovens de famílias modestas podem resolver problemas de ordem doméstica, pois recebem Cr$ 4 mil por mês.

O sistema de pagamento nos municípios mais distantes é feito pela rêde bancária, com facilidade para as professôras e mais movimento para os bancos. Nos municípios próximos, os pagadores da Secretaria das Finanças se encarregam dessa missão. Em tôdas essas localidades, o dia do pagamento é de festa para as professôras e para o comércio, que cerram suas portas mais tarde, para atender às jovens freguesas.

A vantagem do MPA é que qualquer cidadão ou entidade pode ajudar a alfabetizar as crianças: basta ceder o local e o govêrno do Estado instala o mobiliário, fabricado nas carpintarias oficiais.

Deputado propõe concessão de auxílio oficial aos partidos

NITERÓI —

O líder da bancada do Partido Socialista, deputado Rodrigues de Oliveira, sugeriu, ontem, da tribuna da Assembléia Legislativa a concessão de um auxílio oficial para a aquisição e instalação das sedes próprias dos diretórios regionais dos partidos políticos. Para isso, seria utilizada uma parte do montante atualmente atribuído a cada deputado no Orçamento, para subvenção a entidades civis do Estado

Justificando sua sugestão — que foi o único fato de destaque na fraca sessão de ontem — frisou o sr. Rodrigues de Oliveira que é indispensável o amparo do Poder Público às agremiações políticas, por serem estas uma das bases de funcionamento da democracia no país. Segundo revelou, a idéia já conta com o apoio do governador Roberto Silveira e de líderes de diversos partidos, como os srs. Saramago Pinheiro (UDN), Hamilton Xavier e Carvalho Janoti (PSD) e Joadélio Codeco e Palmir Silva (PTB).

CONSTITUCIONALIDADE

Disse o líder do PSB que aventara a idéia antes com parlamentares de outros partidos, tendo um dêles — o sr. Carvalho Janoti — pôsto em dúvida a constitucionalidade de uma proposição nesse sentido, muito embora a apoiasse.

Rodrigues de Oliveira

A êsse respeito, informou o sr. Rodrigues de Oliveira que ouviu a opinião do professor João Mangabeira, presidente do PSB nacional, e que o conhecido constitucionalista não encontrou qualquer obstáculo de ordem constitucional para a sua aprovação.

Mangabeira — segundo o orador — externou também a opinião de que a proposição seria aprovada por outros Estados e pela própria União, caso o Estado do Rio resolva consumar a iniciativa.

TODOS TERIAM

Explicando como se concretizaria a idéia, disse Rodrigues que cada deputado cederia Cr$ 400 mil dos Cr$ 800 mil de que dispõe atualmente, para auxílio a entidades civis de suas zonas eleitorais. Com isso, seria formado um fundo a ser distribuído proporcionalmente entre as diversas agremiações, que receberiam um número de quotas (cada uma de Cr$ 400 mil) correspondente ao número de deputados estaduais que possuem. O PSD, por exemplo, que dispõe de uma bancada de 15 representantes, receberia um auxílio de Cr$ 6 milhões.

Quanto aos partidos sem representação estadual (PRT, PST e PRP), explicou o sr. Rodrigues de Oliveira que lhes seria conferida uma quota mínima de Cr$ 400 mil, ou no valor que a Assembléia fixar.

VAI PERTURBAR

Falando na hora das pequenas comunicações, o deputado Rubens Ferraz (PSD) reclamou da Mesa a inclusão de projetos de sua autoria na pauta, pois do contrário "chegaremos ao final da Legislatura e não veremos nenhum projeto ter o tratamento que merece, como se fôrças estranhas agissem nesse sentido".

Pediu, em particular, a atenção de seus colegas para o projeto que concede aposentadoria às professôras aos 25 anos de serviço, declarando que tudo fará "para perturbar a ordem do dia" caso a sua proposição não entre em pauta até a próxima semana. — "Estou cansado de demagogia" — disse Rubens, não se sabe se fazendo autocrítica.

CONTRA FROUXIDÃO

Já o sr. Jaime Bittencourt, líder do PTB, encareceu a atenção da Casa para proposições de suma importância a serem submetidas a votação, citando como exemplo a reforma das secretarias de Segurança e de Trabalho e a reestruturação do quadro do Tribunal de Justiça.

— "São assuntos, realmente, de grande relevância, e eu não gostaria que esta Casa assumisse uma atitude de frouxidão e de desinterêsse em face dêsses projetos" — sentenciou Jaime.

PROJETO APROVADO

Na ordem do dia, foi aprovado o projeto que abre o crédito especial de Cr$ .... 24.979.715,00 para pagamento de subvenções consignadas a dezenas de instituições, no Orçamento em execução.

A pedido do relator de uma das comissões técnicas, deputado Aécio Nânci (PSP), voltou a ser adiada a discussão final da mensagem que solicita a reforma da Secretaria de Segurança.

POLTRONAS VASIAS

Os que faltaram ontem: deputados Simão Mansur, Tito Nunes, Altair Lima, Barcelos Martins, Câmara Pinto, Dail de Almeida, Daso Coimbra, Miguel Couto Neto, Ordener Veloso, Sá Rêgo, Freire de Morais e Serpa de Carvalho.

Pagamento vai começar no dia 26

NITERÓI —

O pagamento de outubro do funcionalismo estadual terá início na próxima quarta-feira, dia 26, segundo anunciou, ontem, a Secretaria de Finanças do Estado. A escala elaborada é a seguinte:

Dia 26, quarta-feira — Gabinete Civil e Militar do governador; Gabinetes dos secretários de Estado; Departamento de Organização e Orçamento; Efetivos e Extranumerários do Tribunal de Justiça; Efetivos e Extranumerários do Tribunal de Contas; Efetivos e Extranumerários da Secretaria de Finanças; Inativos da Secretaria das Finanças; Efetivos e Extranumerários da Secretaria de Administração Geral.

Dia 27, quinta-feira — Efetivos e Extranumerários da Secretaria do Interior e Justiça; Efetivos e Extranumerários da Secretaria de Educação e Cultura.

Dia 31, segunda-feira — Efetivos e Extranumerários da Secretaria de Agricultura; Efetivos e Extranumerários da Secretaria do Trabalho; Efetivos e Extranumerários da Secretaria da Viação; Efetivos e Extranumerários da Secretaria de Comunicações; Efetivos e Extranumerários da Secretaria de Energia Elétrica; Efetivos e Extranumerários da Secretaria de Saúde e Assistência.

Dia 1 de novembro, terça-feira — Instituto de Educação, Escola Industrial Henrique Lage, Escola Industrial Aureliano Leal, Escola de Serviço Social, Escola Fluminense de Engenharia, Liceu Nilo Peçanha, Professôras de A a Z, da Secretaria de Educação.

Dia 7 de novembro segunda-feira — Diaristas do Gabinete Civil do Governador do Tribunal de Contas e de tôdas as Secretarias do Estado.

'Blitz' de Guerra contra a desidratação na Baixada

NITERÓI —

O secretário de Saúde, sr. Newton Guerra, revelou ao DC, ontem, que a partir dos primeiros dias do próximo mês o govêrno fluminense vai colocar em execução seu 'plano-pilôto' destinado a reduzir o índice de mortalidade infantil na zona da baixada, principalmente no que se refere a desidratação.

O "plano-pilôto" prevê a instalação de postos de reidratação nos Municípios de Nova Iguaçu, Duque de Caxias, Nilópolis e São João de Meriti que serão auxiliados por unidades menores (ambulatórios) distribuídos pelos principais distritos e localidades daquela região.

ASSISTÊNCIA PERMANENTE

— "O plano que poremos em prática dentro de alguns dias é realmente um "plano-pilôto", pois destina-se principalmente a testar a eficiência do sistema que elaboramos visando a diminuir a mortalidade infantil em todo o Estado" — disse o secretário de Saúde.

— "A escolha da região da baixada — acrescentou — não se deveu a outro qualquer critério senão o de que é exatamente naquela área onde as condições sanitárias se apresentam mais precárias, o que favorece a propagação das doenças. Com as adaptações necessárias, complementação do pessoal, e aquisição de equipamento e material necessário os próprios centros de saúde serão transformados em órgãos-base da campanha em cada município. Para dar assistência às localidades mais distantes instalaremos diversas unidades auxiliares, que serão assistidas por médicos dos Centros de Saúde ou do Serviço Itinerante. Em caso de carência de técnicos para cobrir tôdas as localidades a assistência será feita por doutorandos, mediante entendimento com a Faculdade Fluminense de Medicina.

É o seguinte o programa de instalação de centros de reidratação nos municípios da baixada:

Nova Iguaçu: Órgão base no centro de Saúde. Unidades auxiliares em Andrade Araújo, Austin, Comendador Soares, Miguel Couto, Queimados, Aranópolis, Figueira, Tinguá, Belford Roxo, Areia Branca, Heliópolis, Jardim Gláucia, São Bernardo, Japeri e Engenheiro Pedreira.

Duque de Caxias: Órgão base no Centro de Saúde. Unidades auxiliares em Parque Lafaiete, Vila São José, Parque Fluminense, Campos Elísios, Parque Primavera, Saracuruna, Santa Cruz, Vila Rosário, 'Imbaril, Xerém, Gramacho, Vila São Luís e Caetano Madeira.

Nilópolis: Órgão-base no Centro de Saúde. Unidade auxiliar em Olinda.

São João de Meriti: Órgão-base no Hospital local. Unidades auxiliares em São Mateus, Engenheiro Belford, Tomazinho, Coelho da Rocha, Eden e Agostinho Pôrto.

CAMPANHA

Guerra anuncia guerra à desidratação

MERCADOS e COTAÇÕES

CAMBIO LIVRE

O mercado de câmbio livre abriu ontem irregular e sem modificação nas taxas. A seguir o mercado enfraqueceu e os bancos particulares passaram a vender o dólar a Cr$ 191,00 e a libra a Cr$ 537,50 e a comprar a Cr$ 186,00 e a Cr$ 523,50, respectivamente

Fechou fraco e irregular.

BANCOS PARTICULARES
ABERTURA:

	Com.	Vend.
Dólar	185,80	190,80

Fechou fraco e irregular.

Libra	523,00	537,00
Florim	49,28	50,69
Marco	44,55	45,75
Franco francês	37,80	38,80
Franco suiço .	43,16	44,32
Cchilling	7,16	7,35
Franco belga	3,728	3,828
Escudo	6,51	6,68
Lira	0,2995	0,3075
FECHAMENTO:		
Dólar	186,00	191,00
Libra	523,50	537,50
BANCO DO BRASIL		
Dólar	182,00	186,00

Banco do Brasil

	Cr$	Cr$
Dólar convênio	176,00	181,00
Dólar argentino	182,00	186,00
Dólar chileno	182,00	186,00

Cambio Oficial

O mercado de câmbio oficial abriu, ontem, estável. O Banco do Brasil para cobranças vencidas em geral para remessas de quotas autorizadas, declarou vender libras a vista para entregar pronta a Cr$ 53.2617 e dólar a Cr$ 18.92. Aquêle banco comprava letras de exportação a Cr$ 51.6393 sôbre Londres e a Cr$ 18.36 sôbre Nova Iorque

O Banco do Brasil afixou as seguintes taxas para saques:

A vista:	Vend. Cr$	Comp. Cr$
Dólar	18.92	18,36
Libra	53.2617	51.6393
Pêso uruguaio ...	1.6839	1.6249
Escudo	0.6679	0.6426
Franco francês ...	3.8559	3.7344
Florim	5.0252	4.8709
Marco	4.5427	4.4027
Itália lira	0,0305	0,0291
Franco belga	0.3801	0.3683
Coroa dinam.	2.7568	2.6677
Schiling	0.7379	0.7105
Franco suiço	4.3989	4.2632
Coroa sueca	3.6686	3.5563

CAMARA SINDICAL

Médias cambiais fixadas em 19 de outubro de 1960

OFICIAL

Paises	Mercados Cr$
América do Norte, Dólar	18,92
Alemanha, Marco	4.5408
Austria Schilling	0,7300
França N. Franco	3.8616
Holanda, Florim	5.0233
Inglaterra Libra	52.4705
Suiça, Franco	4,3932

LIVRE

Paises	Mercados Cr$
América do Norte, Dólar	189.88
Alemanha, Marco	45,61
Argentina, Pêso	2.32
Bélgica, Franco Belga ...	3.83
Canadá Dólar	197.70
Dinamarca, Coroa	27.54
França N. Franco	38,85
Holanda, Florim	50.48
Inglaterra, Libra	534.45
Islândia, Libra	523.3110
Itália, Lira	0.3060
Portugal, Escudo	6.67
Suécia Coroa	36.78
Suiça, Franco	44.00

MOEDAS

Paises	Mercados Cr$
América do Norte, Dólar	190.38
Alemanha, Marco	45,68
Argentina, Pêso	2.19
Espanha Peseta	3.17
França, Franco	0.3901
França N. Franco	39.00
Inglaterra, Libra	535.50
Itália Lira	0.3115
Paraguai, Pêso	1.90
Peru, Sol	7.30
Portugal Escudo	6.07
Suiça Franco	44.07
Uruguai, Pêso	16.63

Bôlsa de Valores

A Bôlsa de Valores trabalhou ainda ontem em condições ativas, mas as operações realizadas foram menos desenvolvidas. Regularam sem alteração as apólices da União nominativas mantendo-se firmes e em alta as ao portador, bem assim como as Obrigações do Grau I, Grau III e do Reaparelhamento Econômico. As estaduais não tiveram ofertantes e as Municipais Lei 820 plano A, permaneceram calmas e inalteradas. As ações de bancos cotaram-se sem alteração de importância e as de companhias em condições estáveis. Os demais papéis ficaram calmos e inalterados. Foram vendidos durante os trabalhos 39.999 títulos, na importância de Cr$ 20.222.234,00, como se vê abaixo.

VENDAS REALIZADAS ONTEM

	União	Cr$
48	O. do Pôrto	840,00
70	E. Emis Nom.	510,00
100	Idem port.	850,00
103	Idem	870,00
90	Idem Emp. Antigos	840,00
87	O. Emis pt. Caut. Pecuárias C. 5 SV	870,00
1	Idem de Cr$ 500 C. 5 SV	350,00
16	Reaparelhamento ...	850,00
	Obrigações	
212	Reaparelhamento .	870,00
160	Idem	890,00
146	Grau I 7% ...	850,00
6	Grau III 6% de Cr$ 100 C. 2 SV ...	80,00
5	Idem de Cr$ 200 C. 3 SV	160,00
2	Idem de Cr$ 500 C. 3 SV	400,00
46	Idem de Cr$ 1000 C. 3 SV	800,00
	1000	870,00
423	Grau III 6% de Cr$	
305	Idem	875,00
30	Idem de Cr$ 5000	4.350,00
60	Idem	4.380,00
	Municipais — Apls.:	
392	Lei 820 PA Ex-J .	580,00

433	Idem	575,00
310	Idem	576,00
189	Idem C. J.	615,00
	Bancos — Ações:	
15	Almeida Magalhães	600,00
50	Brasil	1.400,00
100	Idem	1.410,00
104	Lowdes	1.000,00
2000	Com. e Ind. de Minas Gerais	430,00
200	Português do Brasil port. C. D.	385,00
	Companhias — Ações:	
122	A Universal - Cia. Nac. de Seguros Gerais	100,00
183	América Fabril ..	300,00
400	N. América Nom.	920,00
20	Com. e Navegação	2.000,00
79	Paulista E. de Ferro pt.	130,00
152	Brasileira de Energia Elétrica Ao port.	160,00
1000	Idem	165,00
1000	Carioca Industrial	206,00
1197	Brahma Ord.	630,00
1000	Idem Pref	630,00
100	Idem	620,00
200	Idem	625,00
700	Idem	635,00
40	Idem	640,00
1000	Idem Ex-D	535,00
1848	Idem	540,00
222	Idem Recibo	530,00
1939	Dir. Brahma Ord.	335,00
181	Idem Pref.	330,00
2710	Idem	335,00
12	Cimento Portland Paraiso Nom. ...	200,00
100	Idem Ord.	200,00
925	D. de Santos Nom.	132,00
3843	Idem port.	133,00
50	Hotéis Othon	2.100,00
20	Lojas Americanas	3.450,00
3850	Mesbla pt	230,00
50	Petrobrás Pref. ..	350,00
3	B. Mineira pt. ...	4.100,00
287	Idem	4.110,00
167	Idem	4.150,00
325	Idem	4.160,00
100	Idem	4.140,00
650	Mannesman ..ref.	2.700,00
100	Sid. Nacional Ex-D	600,00
175	Idem	620,00
75	Idem	630,00
37	Idem	650,00
482	União Brasil Bolivia de Petróleo Ord.	310,00
4320	Idme Pref.	310,00
50	Vale do Rio Doce Nom.	3.600,00
100	Idem port.	4.110,00
80	Idem	4.170,00
200	Willys Ov. Ord. ..	105,00
105	Idem	106,00
	Debêntures:	
12	Cia C. Brahma ..	4.300,00
40	Cia Cotonifício Gávea	180,00
	L. Hipotecárias:	
200	Bco. E. Guanabara	570,00
	Alvarás:	
990	Aç da Cia. D. Santos Nom.	131,50

Café

O mercado de café disponível funcionou ontem, sustentado e com as cotações inalteradas. Os possuidores deram ao tipo 7, a base anterior de Cr$ 490,00 por 10 quilos e durante os trabalhos não houve vendas. Fechou inalterado. O movimento verificado foi o seguinte: Entradas 5.090 sacas pela estrada de rodagem. Embarques 18.970 sacas para a Europa. Existência ... 1.406.480 sacas. Café despachado para embarques não houve.

COTAÇÕES POR 10 QUILOS

	Cr$
Tipo 2	540,00
Tipo 3	530,00
Tipo 4	520,00
Tipo 5	510,00
Tipo 6	500,00
Tipo 7	490,00
Tipo 8	480,00

(Incluido o preço da sacaria)

ESTADO DE MINAS		
Café fino	Cr$	59,55
Café comum	Cr$	49,00
ESTADO DO RIO		
Café comum	Cr$	46,00

Açúcar

Êsse mercado regulou ontem, firme e com os preços inalterados

Entradas 11.450 sacas, sendo 3.200 de Pernambuco 4.000 de Maceió e 4.250 do Estado do Rio. Saídas 15.000. Existência 180.884 sacas.

COTAÇÕES POR 60 QUILOS

	Cr$
Branco-cristal	970,00
Mascavinho	913,00

Algodão

O mercado de algodão em rama funcionou, ontem, firme e com os preços inalterados

Entradas 708 fardos, sendo 468 do Ceará e 60 de Cabedelo. Saídas 500. Existência 44.843 fardos.

COTAÇÕES POR 10 QUILOS

Entradas	Próximo	Futuro
Fibras longas		
Seridó tipo 3-4	1.280,00	1.300,00
Fibra média		
Seridó tipo 3-4	1.180,00	1.200,00
Ceará tipo 3-4	1.160,00	1.180,00
Fibra curta		
Matas tipo 3	1.000,00	nominal
Paulista, tipo 5	1.050,00	1.080,00

ROTEIRO DOS MUNICIPIOS

PTB de Campos debate posição frente a J. Q.

CAMPOS —

Para discutir as decisões tomadas pelo Diretório Nacional do partido em relação à posição dos trabalhistas no futuro govêrno do sr. Jânio Quadros, o sr. José Alves, presidente do Diretório Municipal do PTB, convocou seus correligionários para uma reunião na próxima quinta-feira, às 20 horas.

Patrocinado pela Associação Comercial e Industrial de Campos, será realizada em Niterói, de 21 de dezembro a 21 de janeiro, a Exposição Municipalista de Campos na qual estarão representadas as maiores firmas do município.

*

Para estudar os problemas relacionados com a alimentação das escolares campistas, chegou a êste município, ontem, a nutricionista Marilia Monteiro de Barros, representante da Campanha Nacional da Merenda Escolar no Estado do Rio.

*

Terminaram esta semana os trabalhos de pavimentação da rua Sacadura Cabral, executada por trabalhadores da Prefeitura. O melhoramento deverá ser inaugurado na próxima semana, em solenidade que contará com a presença do prefeito José Alves.

Barra Mansa

A srta. Regina Dalva foi eleita "Rainha das Escolas Municipais de Barra Mansa" em concorrido pleito, no qual obteve 7.140 votos. A renda do concurso foi destinada à campanha da merenda escolar do município.

*

O prefeito João Chiesse Filho está liderando os preparativos dos festejos que assinalarão, na próxima segunda-feira, o "Dia das Nações Unidas".

Cachoeiras de Macacu

O Hospital de Cachoeiras de Macacu — que presta assistência à população do município — acaba de ter liberada a dotação orçamentária de Cr$ 200 mil que lhe deverá ser entregue pela Secretaria das Finanças ainda êste mês.

Itaguaí

Mediante convênio com a Prefeitura de Itaguaí, a Secretaria de Energia Elétrica vai ficar responsável pelo abastecimento elétrico de Corôa Grande, localidade de grandes possibilidades turísticas, por suas belas praias. O prefeito Vicente Cicarino já foi autorizado pela Câmara Municipal a assinar o convênio com o Estado, nos têrmos da mensagem já elaborada pela Secretaria de Energia Elétrica.

São João da Barra

O governador Roberto Silveira assinou atos autorizando o Secretário das Finanças do Estado, deputado Augusto de Gregório, a pagar várias importâncias, totalizando Cr$ 700 mil, a diversas associações de benemerência de São João da Barra. São as seguintes as entidades beneficiadas: Instituição de Assistência Social Izahia Salene, com Cr$ 300 mil; Associação Filantrópica Rui Barbosa, com Cr$ 200 mil e Irmandade da Misericórdia, com Cr$ 200 mil.

SAEN TROCA DE PINTO: UM ENTRA, O OUTRO SAI

NITERÓI —

O secretário de Viação e Obras Públicas, sr. Bernardo Belo, designou o engenheiro Orlandino Pinto de Miranda para o cargo de superintendente da Superintendência de Águas e Esgôto de Niterói — SAEN — em substituição ao engenheiro Herbert Feliciano Pinto, que vinha respondendo pelo expediente daquela repartição.

Olimpíadas Estudantis começam com desfile

NITERÓI —

Promovida pelo Conselho Municipal de Esportes, em colaboração com a Federação dos Estudantes Secundários de Niterói, será iniciada hoje, às 14 horas, no Estádio Caio Martins, a I Olimpíada Estudantil Municipal, da qual participarão representações dos principais colégios de Niterói e São Gonçalo

Do desfile inaugural participarão bandas marciais de Niterói e a tocha olímpica será conduzida pelo atleta Joaquim Lemos dos Santos, recordista fluminense de arremêsso de pêso e de disco. Os atletas Jairo Melo da Silva, José Lemos Martini e Carlos Alberto Gomes constituirão a guarda de honra do desfile.

PARTICIPANTES

Participarão da I Olimpíada Municipal os seguintes colégios niteroienses: Ginásio Nilo Peçanha Escola Industrial Henrique Laje, Ginásio Oliveira Viana, Colégio Brasil, Colégio Plínio Leite, Instituto Abel, Liceu Nilo Peçanha, Ginásio Maria Teresa, Escola Técnica de Comércio Jairo Malafaia, Colégio Figueiredo Costa, Escola Industrial Aurelino Leal e Ginásio Santa Bernadete.

Para recepcionar as autoridades, foi constituida uma comissão integrada pelos srs. Marcos Reis, Antonino Marques, Abrahão Maruy e Antônio Agra Lopes.

CURSO DE HIPNOSE TERMINA COM BAILE

NITERÓI —

Em solenidade marcada para as 20 horas, na sede do Canto do Rio, será encerrado, hoje, o Curso de Noções de Hipnose Médica para enfermeiros e professôres, promovido pela Sociedade Fluminense de Hipnose Médica em colaboração com o Serviço de Educação Sanitária da Secretaria de Saúde e da Escola de Enfermagem do Estado do Rio.

A entrega de diplomas aos alunos que concluiram o curso será feita pelos professôres Paulo M. Bastos, Délio da Câmara Alemão, Sílvio Lago, Maércio Infante Vieira e Gastão Antunes Fernandes, cabendo ao médico David Akstel saudá-los. Em seguida haverá um baile de confraternização.

ROBERTO EXONERA E NOMEIA POLICIAIS

NITERÓI —

O governador Roberto Silveira assinou atos exonerando, a pedido, o subdelegado de polícia Gilberto Mendes Pereira, do 4º Distrito do Município de Três Rios e nomeando para substituí-lo Otávio Valadares Quintela: nomeando Altair Alves Ribeiro para o cargo do 1º suplente de delegado do distrito de Chatuba, no município de Nilópolis; exonerando, a pedido, Valdomiro Vieira da Silva, do cargo de subdelegado de Agostinho Pôrto, no 3º distrito de São João de Meriti e Evaristo Gomes Eiras, do cargo de 1º suplente de subdelegado do 1º distrito de Miguel Pereira.

TC INTIMA SERVIDORES A PRESTAR CONTAS

NITERÓI —

Estão sendo chamados ao Tribunal de Contas do Estado do Rio, no prazo de dez dias, a fim de regularizarem processos de comprovação de emprêgo de adiantamentos, os seguintes servidores: Mercedes de Carvalho e Silva, Manoel de Olivais, Marcelo da Cunha Brito, Nelson Rangel Filho, Liszt Martins Pereira, Margarida Fialho Thompson Leite, Laly Melo, Luís Manoel Teixeira Brandão, Norival Marques, Nathalio Seriano, Newton de Carvalho, Luís Gonzaga de Magalhães e Milton de Cerqueira Leite.

Estudantes terão sua 'Rainha da Primavera'

NITERÓI —

Por iniciativa do "Clube do Estudante", universitários e secundaristas fluminenses vão eleger, no próximo dia 11 de novembro, a "Rainha da Primavera" dos colégios e faculdades de Niterói, num certame que vem despertando grande interêsse no seio da classe e que já conta com belas candidatas inscritas.

A escolha da "Rainha da Primavera" será realizada durante o monumental baile que o "Clube do Estudante" vai promover nos salões do Clube de Regatas Icaraí, a partir das 23 horas do dia 11 de novembro. A renda do baile — que terá o título de "Sua Majestade, a Estudante" — reverterá em benefício do Centro de Reabilitação mantido pela Associação Fluminense de Reabilitação, entidade de assistência aos excepcionais presidida pela sra. Marta Rique Reis.

Os convites e mesas — fixados em Cr$ 100 e 600, respectivamente — poderão ser reservados pelo telefone 2-1609-Niterói, diàriamente. O "Clube do Estudante" é um programa mantido por estudantes na Rádio Difusora Fluminense, às 17,30 horas das segundas, quartas e sexta-feiras, sob o comando dos jovens Oyama e Araken Dantas, Orlando Klann e Carlos Artur Paulon.

Estado dá 1 milhão a hospital

NITERÓI —

Para que seja intensificada a assistência médico-hospitalar em Nova Friburgo, possibilitando atendimento mínimo de 60 pacientes em regime de absoluta gratuidade, permanentemente, a Secretaria de Saúde celebrou convênio com o Hospital Regional de Nova Friburgo, acôrdo êsse a ser homologado pela Assembléia e depois pelo Tribunal de Contas.

Nos têrmos do convênio celebrado, o Hospital Regional de Friburgo estará obrigado a manter, além dos 60 leitos, serviços ambulatórios de clínica médica, clínica cirúrgica e clínica otorrinolarintológica, pelo sistema de pronto-socorro.

Para tanto, o Estado concederá anualmente ao Hospital o auxílio de Cr$ 1 milhão e 200 mil, em prestações trimestrais de Cr$ 300 mil, bem como dará, através do Departamento Médico-Hospitalar da Secretaria de Saúde, orientação técnica sôbre o funcionamento dos serviços.

HOMENAGEM DO PESSOAL DO SAEN AO GOVERNADOR

NITERÓI —

Os servidores da Superintendência dos Serviços de Águas e Esgotos de Niterói (SAEN) vão prestar hoje, sábado, uma homenagem ao governador Roberto Silveira, em reconhecimento aos benefícios por êle concedidos à classe. As festividades constarão da inauguração de um retrato do Chefe do Executivo, no salão nobre da associação (rua Marquês de Paraná, 110) e do ataque a uma boa dúzia de barris de chope, ao ar livre.

"FROTAS" PROMOVEM TORNEIO: FUTEBOL

NITERÓI —

Com a participação das equipes do Grêmio Recreativo Guanabara, do Ducal F. C. e do Esplanada A. C. será disputado hoje, no campo do Niteróiense, o torneio início "Almirante Paulo Meira", numa promoção do setor de esportes das "Frotas"

O torneio será iniciado às 15 horas, sendo o pontapé inicial do primeiro jôgo dado pelo almirante Meira. Ao campeão será ofertado um rico troféu.

ESCOLA DE ENFERMAGEM FESTEJOU ANIVERSÁRIO

NITERÓI —

Com um extenso programa de solenidades, que incluiu palestras técnicas sôbre temas da enfermagem, entrega de toucas e flâmulas às alunas do primeiro ano pelo Diretório Acadêmico Aurora de Afonso Costa e um lanche aos convidados, a Escola de Enfermagem do Estado do Rio encerrou, ontem, os festejos comemorativos do 15º aniversário de sua fundação, transcorrido na última têrça-feira.

Sinais luminosos para São Gonçalo

NITERÓI —

A instalação de sinais luminosos automáticos para orientação do trânsito em São Gonçalo foi objeto de mensagem do governador Roberto Silveira a Assembléia Legislativa do Estado, importando as despesas iniciais em Cr$ 400 mil.

O governador, ao justificar o pedido de crédito apontou a medida como "imprescindível à melhor segurança do trânsito e proteção dos pedestres, à vista do crescente desenvolvimento daquele município e do crescimento do número de veículos que circulam em suas principais artérias".

De Jules Renard

(TRADUÇÃO)

Primeiro Plano — P.M.C.

O TEATRO é o lugar onde cada um é verdadeiramente responsável por seus atos.

* * *

Balzac talvez seja o único que tenha o direito de escrever mal.

* * *

As girafas fazem acreditar no diabo.

* * *

Sim, eu sei que todos os grandes homens foram desconhecidos de seus contemporâneos, mas eu não sou um grande homem e quero ser reconhecido logo.

* * *

O orgulho de dizer, quando tudo vai mal: "Vou bem"

* * *

Anatole France vê um objeto e pergunta ao vendedor, que não o conhece:

— Quanto?

— Para o senhor, 15 francos.

— Como para mim? Que familiaridade é esta? Tome 25 francos: não lhe darei um centavo a menos.

* * *

Por que êste ar estranho que tomas a todo instante, mulher querida? Vontade me dá de fazer-te uma grande saudação e perguntar: Quem sois?

* * *

Querer que a nossa mulher possua tôdas as qualidades duma boa e gorda camponesa e seja ao mesmo tempo distinta como uma grande dama.

* * *

A modéstia é própria dos grandes homens. O difícil é não ser nada e ser modesto.

* * *

Sinto-me triste como um Verlaine do campo.

* * *

Ao escrever a Jules Lemaitre, não te esqueças de pôr no envelope: "da Academia Francesa". Darás prazer a Lemaitre e à funcionária dos correios de tua aldeia.

* * *

Perto duma mulher bonita, experimento logo êsse prazer um pouco melancólico de quem olha duma ponte a água a correr.

* * *

Tôda mulher contém uma sogra.

* * *

Que importa o que faço? Perguntai-me o que penso.

* * *

Um senhor calvo só me fala de meu livro. Como eu o acharia insuportável se me falasse de outra coisa.

* * *

O homem verdadeiramente livre é o que recusa um convite para jantar sem dar desculpas.

* * *

Sinto-me Demóstenes: com os seixos na bôca.

* * *

O movimento do ator que se retira lentamente, ouvindo se o aplaudem.

* * *

A hostilidade dos cavaleiros da Legião de Honra que se cruzam: Como! Êste também foi condecorado?

* * *

A alegria não conhece matizes: é apenas um dilatar do coração. O autor duma obra-prima e um saltimbanco que se equilibra no circo numa corda bamba julgam semelhantemente as suas glórias.

Várias notas

Literatura — R.J.

A BOLSA do Livro Brasileiro, promovida pelas Livrarias Francisco Alves e Brasiliense, divulga os resultados de seus inquéritos populares. Em face da pergunta: "Qual o melhor escritor brasileiro de todos os tempos?", vem obtendo o primeiro lugar, com vasta diferença sôbre o segundo colocado, Machado de Assis (7 485 votos); seguido de Jorge Amado (1.661); Monteiro Lobato (1.610); José de Alencar (1.474); Euclides da Cunha (1.154); Érico Veríssimo (712); Humberto de Campos (372); Graciliano Ramos (307); Rui Barbosa (282); Aluísio Azevedo (147); e mais uma infinidade de outros com pequena votação.

A PERGUNTA se o livro editado no Brasil é de preço razoável, caro ou barato, 4.070 pessoas opinaram que é caro, 3.663 que é razoável e 328 que é barato.

●

LUCY Fonseca Batista acaba de estrear nas letras com o romance "Um Anjo Negro Também Ama", onde repontam traços singulares que o tempo deverá consolidar.

●

NOVO número de "Brazilian Information Handbook", publicação anual destinada à divulgação da cultura brasileira no exterior. Está no seu sétimo ano de existência. Como sempre sob a responsabilidade do jornalista Conrad Wrzos.

●

ALVARO Lins pensa em reunir material para a sétima série do "Jornal de Crítica". Diversos rodapés seus não foram ainda reunidos em volume.

●

O JORNALISTA Osmar Flôres (gaúcho, residente no Rio) vai estrear pròximamente com um romance — "Amanhece em Santa Marta". Êle aproveita ai sua experiência jornalística, focalizando os dramas da classe operária no Rio Grande do Sul, notadamente dos ferroviários.

●

DO MARANHÃO vem um poeta — Deo Silva — com seu livro — "Ângulo Noturno". Deo Silva, como diretor do suplemento em São Luís, deu apoio ao movimento concretista, mas "Ângulo Noturno" não é ainda fruto dêsses experimentos.

●

REEDIÇÕES de obras célebres: "O Imoralista" novela de André Gide; "Grandes Esperanças", romance de Charles Dickens; "Música Popular Brasileira", o primeiro estudo racional do assunto, por Oneida Alvarenga. Tôdas edições da Globo.

●

NA SEDE do Jockey Club, dia 25 às 17,30 horas, o historiador Pedro Calmon pronunciará conferência sôbre o tema "Breve História do Rio de Janeiro".

●

SHERLOCK Holmes continua em grande estilo. Muito lido por moços e velhos. A Melhoramentos prossegue na série, com "O Vale do Terror", "O Cão dos Baskervilles" e "O Signo dos Quatro".

●

NA PEÇA "Caceno Rangu" Duilio Nogueira Itagiba exalta a natureza do Brasil a personalidade de Carlos Gomes e a raça negra. A personagem central, que dá o título da peça, é um sábio africano.

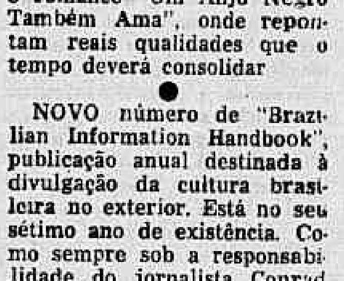

Jorge Amado, o segundo mais votado

Remessa de livros: Rua Voluntários da Pátria, 389, apto. 710.

GRANDE HOTEL ESTORIL
LIDERANDO OS HOTEIS DO E E SANTO
VITORIA — E E. SANTO
O maior, o mais luxuoso e o mais moderno Hotel do Estado
End. tel.: — ESTORIL — Tel.: 2-217

Bom para sociais

Astrologia — Prof. Mirakoff

HOJE, 22-10-60 (sábado) — Vênus entra em Sagitário pela manhã. Bom para negócios imobiliários, reuniões sociais e viagens aéreas. Nas corridas, na Gávea, as pontas: 1, 2, 3 e 5 serão as mais promissoras e as duplas: 11, 12 e 23 as melhores.

ACONTECERÁ HOJE AO LEITOR:

Seguem-se as possibilidades felizes ou não de hoje com horas e números razoáveis, para todos os leitores nascidos em qualsquer dia, mês e ano dos seguintes períodos:

ENTRE 22 DE DEZEMBRO E 2. DE JANEIRO (Capricórnio)

Melancolia, nervosismo, promessas frustradas e distúrbios orgânicos; a tarde será de negócios insolúveis e dificuldades financeiras. 14, 16 e 18; 15, 17 e 81 (horas e números)

ENTRE 21 DE JANEIRO E 18 DE FEVEREIOR (Aquário)

Dúvida, vacilação, inconstância e confusão psíquica e perigo de rompimentos de amizades. 5, 6 e 9; 12, 34 e 35 (horas e números).

ENTRE 19 DE FEVEREIRO E 20 DE MARÇO (Peixes)

Manhã promissora, com realizações de pequena monta; a tarde será duvidosa. 10, 11 e 12; 19, 20 e 21 (horas e números).

ENTRE 21 DE MARÇO E 20 DE ABRIL (Aries)

E' preciso não ter indecisões porque a tibieza poderá ser prejudicial. 13, 15 e 16; 22, 24 e 21 (horas e números).

ENTRE 21 DE ABRIL E 20 DE MAIO (Touro)

Probabilidades de gripes, dores de cabeça e indisposição. 8, 18 e 19, 26, 27 e 28 (horas e números).

ENTRE 21 DE MAIO E 20 DE JUNHO (Gêmeos)

Pesquisas, possibilidades sociais. Saúde abalada com dificuldades respiratórias. 20, 21 e 22; 33, 43 e 58 (horas e números).

ENTRE 21 DE JUNHO E 22 DE JULHO (Câncer)

Recebimentos, notícias agradáveis e projetos grandiosos. 1, 2 e 3; 10, 20 e 30 (horas e números).

ENTRE 23 DE JULHO E 23 DE AGOSTO (Leão)

Dia vitorioso, com lucros e proteção de amigos influentes. 10, 23 e 24; 37, 41 e 51 (horas e números).

ENTRE 24 DE AGÔSTO E 22 DE SETEMBRO (Virgem)

Incertezas e hesitações. A noite será melhor. 20, 21 e 22; 123, 537 e 627 (horas e números).

ENTRE 23 DE SETEMBRO E 20 DE OUTUBRO (Libra)

Dia de maus presságios. Negócios periclitantes e encontros desagradáveis. 7, 17 e 23; 24, 48 e 50 (horas e números).

ENTRE 21 DE OUTUBRO E 22 DE NOVEMBRO (Escorpião)

Desastres sentimentais e apreensões 8, 17 e 18; 44, 53 e 54 (horas e números)

ENTRE 23 DE NOVEMBRO E 21 DE DEZEMBRO (Sagitário)

Possibilidades felizes de novas amizades. Disposição aventureira. Persistência de propósitos. 14, 16 e 18; 15, 23 e 34 (horas e números).

Registro

1815 — Nasce, na Bahia, João Maurício Vanderlei, depois Barão de Cotegipe.

1853 — Nasce, no Ceará, Capistrano de Abreu.

1862 — Nasce, em Maricá, Domício da Gama.

1894 — Morre, no Rio de Janeiro, Alfredo do Vale Cabral.

1906 — Santos Dumont realiza em Paris o primeiro vôo em aeroplano.

1936 — Lei instituindo o Dia do Aviador.

COMEMORA-SE AMANHÃ:

1903 — Morre, no Rio Grande do Sul, Júlio de Castilho.

1904 — Morre, no Rio de Janeiro, o almirante José da Costa Azevedo, Barão de Ladário.

1929 — Morre, em S. Paulo, o poeta Amadeu do Amaral, membro da Academia Brasileira de Letras.

1930 — Fim da Revolução rebentada a 3 de outubro.

ANIVERSARIOS

FAZEM ANOS HOJE:

SENHORES:

Almirante Lucas Boiteux; Vicente Perrota; Felipe de Santa Cruz Guimarães; Carlos Sete Gomes Pereira; Armando Mendonça Pereira; Alcides de Oliveira Melo; Jeferson Vieira; Rodolfo Fonseca Luís; Renato Morgado Ferreira; Francisco Soares de Moura; Celso Furtado de Mendonça; Edmundo March; Valdemar Lopes Guimarães; Gabriel de Carvalho; Alfrio José Angioni; Celso Mendonça; Alberto dos Reis Castro e Eugênio de Oliveira.

SENHORAS:

Mariza de Jesus Henriques.

NASCIMENTOS

O sr. Hilton Azevedo Mota e a sra. Marinzinha Freitas Mota participam o nascimento de sua filha *Simone*.

CASAMENTOS

Será realizado hoje, às 17 horas, na Igreja do Senhor Bom Jesus do Calvário, situada à Rua Conde de Bonfim, 50, na Tijuca, o enlace matrimonial da srta. Léda Ramos Pereira, filha do sr. Herculano Ramos e dona Hermelinda Gonçalves Ramos Pereira, com o senhor Wilson Bento dos Santos, filho do sr. Francisco Bento dos Santos e dona Iole Giannini dos Santos.

MISSAS

Em comemoração do 25.º aniversário de fundação da "Associação São Marcelo", fundada pelas antigas alunas da Escola São Marcelo, será celebrada hoje, dia 22, às 15,30 horas, missa em ação de graças, na capela, pelo feliz evento, à Estrada da Gávea, 50, sendo celebrante o Revmo. padre Leme Lopes. A conhecida entidade mantém escola gratuita para crianças pobres, e inaugurará o seu novo internato, sob a esclarecida direção da sra. Judith de Fevre, sua atual presidente.

Srta. Marilene Fernandes "Embaixatriz do Turismo" da cidade de Sacramento (Minas Gerais)

Monte Líbano apresenta suas lindas debutantes

Nos Clubes — Nelson Jorge

UM sucesso a escôlha das cinco representantes cariocas ao concurso "Embaixatriz do Turismo do Brasil", uma promoção do DIARIO CARIOCA e DC-BRASILIA, organizada por êste colunista, e realizada ontem no Grajaú T. C. Amanhã contarei com detalhes o que foi a grande promoção. Quero aqui deixar expressos os meus sinceros agradecimentos à diretoria e ao quadro social do Grajaú, pela inestimável colaboração prestada, assim como a todos os clubes que participaram do concurso.

* * *

Longas & Curtas

A grande festa de logo mais será o Baile das Debutantes do Monte Líbano, onde vinte meninas-môças estarão sendo apresentadas à sociedade carioca. Êste colunista participará como padrinho de uma das "debs" da valsa dedicada à Imprensa. O sr. Eduardo Farah está de parabéns por esta brilhante e elegante festa. O nosso companheiro Barão Siqueira Júnior fará o cerimonial.

COM desfile Matarazzo Boussac o Clube Leblon realizará, logo mais, animada noite-dançante com início às 22 horas.

♡

INFELIZMENTE, não poderei comparecer ao grande Baile da Primavera que o Clube dos Magnatas realizará hoje à noite com o magnífico conjunto de Cláudio Ferreira, quando será eleita a nova "Rainha".

♡

O Renascença Clube estará oferecendo, às 22 horas, um "Festival Ray Conniff", com a apresentação dos melhores sucessos daquela famosa orquestra.

♡

"Miss S. Paulo", srta. Erika Zurkuz, enfaixa a srta. Marilene Ribeiro como "Embaixatriz do Turismo" da cidade de São João da Boa Vista em São Paulo

JÁ circulando no Rio o nosso companheiro Adil de Oliveira que agora ficará definitivamente.

♡

ALGUÉM recebeu a mais bela declaração de amor, ontem por telefone. Ah! se eu pudesse contar...

♡

INFELIZMENTE, não poderei comparecer à cidade de Petrópolis, hoje à noite, quando será eleita a representante das cidades das Hortências ao concurso "Embaixatriz do Turismo do Brasil".

♡

ESTEVE em visita a nossa redação a bonita representante da cidade de Jacareí no concurso "Embaixatriz do Turismo do Brasil", srta. Raquel Guedes Soares, uma loura verdadeiramente fascinante e que deverá fazer sucesso na fase final, em Poços de Caldas.

♡

A Rainha do Café, a ser eleita ainda êste mês em Apucarana, ganhará como prêmio, do Clube 28 de Janeiro, uma viagem a Poços de Caldas, para assistir a fase final do monumental concurso "Embaixatriz do Turismo do Brasil".

♡

TAMBÉM hoje a noite acontecerá a eleição da "Miss Universitária". A candidata desta coluna é a bonita loura srta. Lídia Aguiar.

♡

O sr. Adil de Oliveira chegou completamente apaixonado por uma mineirinha de Belo Horizonte, srta. Maura Navarro de Moura, que em breve esatrá circulando na Guanabara.

♡

UM sucesso a entrevista da nossa correspondente social de Belo Horizonte srta. Teresinha Dolabela Romeiro no programa "Em poucas palavras", daquela cidade. Dizem que o Sargentell ficou sem graça...

♡

O Vasco realiza hoje uma grande festa, quando será apresentada a "Parada de Elegância", com um magnífico desfile de Praline Modas e Jorsan Cabeleireiros. Na passarela estarão Sônia Brasil, Sônia Salgueiro, Marli Malísia, Amélia Pereira Nunes, Sílvia da Silva Carneiro e Beatriz Lúcia da Cunha sales.

♡

O clube do sr. Alá Batista está melhorando sua programação social. Para novembro, a programação está excelente, com o departamento Social funcionando na Lagoa e em São Januário.

♡

O Clube Minerva acontecerá têrça-feira com mais uma "boite-show", que terá como atração, o conjunto de El Cubanito. A srta. Carmen Lúcia, candidata à Rainha da Primavera, será a homenageada da noite.

♡

A Casa das Beiras está convidando para o grande "baile-show" de hoje, em homenagem ao jubileu da artista portuguêsa Mirita Casemiro. Início às 22 horas.

♡

O Astória comemora hoje, com um grande baile, seu 26.º aniversário. O simpático clube de Catumbi, com o sr. Tiago Rodrigues na direção social, está em plena campanha pró sede-própria. A venda de títulos de sócios proprietários esta com grande aceitação.

♡

O Auto da Compadecida, de Apriano Suassuna, é a atração de hoje no Cascadura T. C., com Dulcina e seu elenco.

♡

A srta. Simões Caiaffa está promovendo, hoje no Maxwell, um grande baile. Laurinha é séria candidata a "Rainha" do simpático clube.

♡

AMANHÃ, na A. A. Florença será realizada Noite de Boite, em benefício da campanha do disco.

♡

POR hoje é só. Ontem foi uma grande noite...

Sabatinas

Madrugada — Mister Eco

RONALD Golias, o cômico paulista que a televisão revelou, volta hoje às noites cariocas, estreando no Texas-Bar, onde já atuou durante quase um ano, embora apenas uma vez por semana. Há grande expectativa em tôrno da volta de Golias. Expectativa pelo repertório que apresentará, pois, até bem pouco, era o mesmo constituído de anedotas surradíssimas, matusalências e bricianas, além de algumas imitações sempre as mesmas. Artista de inegável talento, Ronald Golias, talvez por dever de gratidão, sempre foi prêso dos chochos "scripts" do sr. Manoel de Nóbrega, todos êles calcados em piadas de velhos almanaques ou aproveitados do espírito das ruas. Espera-se que Ronald Golias, neste seu retôrno aos quadros vigentes da madrugada, mostre algo de novo, pois, em contrário, estará sujeito a ganhar, em louvor de cada anedota, um bôlo de aniversário de muitíssimas velinhas, acompanhados do competente "happy birthday to you"...

HELENA Simpatia de Lima, além de estar funcionando como atração cantante do Cangaceiro, é também a diretora-artística do agradável barzinho da Rua Fernando Mendes. O Cangaceiro só terá a lucrar com Helena de Lima que, nos bons tempos dos Autuori, fêz a melhor época do Jirau.

♥

A PROPÓSITO, nada mais existe do velho Jirau. Por artimanhas decorativas de Flávio Ramos o Jirau cresceu, ganhou mais espaço e, nesta altura das obras, já se pode prever que será, realmente, o mais elegante bar da cidade. A aparelhagem eletrônica, cujo custo está orçado em 600 mil cruzeiros, será o grande trunfo do novo Jirau.

AS NOSSAS casas noturnas, segunda-feira próxima, prestarão a sua homenagem a Dolores Duran, colocando uma rosa em cima de cada mesa. Uma rosa para Dolores.

♥

ELIZETE Cardoso confirmou a sua estréia no Texas Bar a primeiro de novembro próximo, onde cantará tôdas as têrças-feiras. O grito de carnaval do Texas, que será dado a 31 de outubro, estará a cargo da excelente turma de Ernâni Filho.

♥

VAI BEM a temporada de Nora Nei no Arpège, que será de dez dias. Informa Lúcio Alves que, depois de Nora, apresentará Edu e, após êle próprio, Lúcio. A vez de José Brasil chegará...

DO FOTÓGRAFO Emérico, Mister Eco recebeu e agradece bem feita fotomontagem alusiva à homenagem que será feita amanhã a Dolores Duran. Uma rosa para Dolores, do Emérico, conhecido fotógrafo dos meios artísticos.

♥

E AMANHÃ, todos no Cemitério do Caju, com UMA ROSA PARA DOLORES.

♥

A Família de Dolores Duran mandará celebrar missa amanhã, em intenção de sua alma, na Igreja Santa Rita de Cássia, na Rua Visconde de Inhaúma, às 10,30 horas.

O espetáculo

Teatro — Paulo Francis

A DIREÇÃO de "O Pagador de Promessas" não acrescenta muito à carreira de Flávio Rangel. Existe, por certo, qualidade; a componente fabulesca, a psicologia e a política da peça emergem com equilíbrio. Há uma energia generalizada, um contrôle de massas e uma sustentação nervosa de interêsse; ainda quando a estruturação episódica do texto se faz sentir. Mas êsses recursos já eram sensíveis em "Gimba". O que não quer dizer que as duas direções sejam iguais. E' que ainda que as duas peças sejam bàsicamente diferentes, há um parentesco de espírito que resulta da tentativa de tridimensionar uma história primitiva, de caráter mítico. Flávio Rangel encontrou uma solução geral na primeira que aplicou aqui também. E' uma idéia geral de côr e movimento, um misto de brutalidade e lirismo levado à agudeza de expressão. O diretor precisa experimentar outras encenações. E' pena que não vejamos seu "Leonor De Mendonça".

A direção tem duas falhas graves. Uma é permitir um desempenho confuso, que não expressa coisa alguma, de Maurício Nabuco. O ator está caracterizado de maneira a lembrar o "Pedro Mico" de Mílton Morais, de quem aliás usa um movimento de bôca (talvez acidentalmente). E Nabuco não resolve tècnicamente o papel. Aliás, outra que está fora de seu gabarito habitual é Cleide Iáconis. Sua prostituta tem uma fala impostada, procura uma dimensão de elocucionismo de que não vejo o menor traço no texto. O diretor joga o casal com violência no palco, violência excessiva, a meu ver, chamando atenção demais para o que êle faz, o que já é um êrro do texto e que foi acentuado pela encenação. Aliás Flávio Rangel abusa do contraste violento, da cena "forte"; ou seja, marca uma cena em calmaria, em meios tons, e, sùbitamente, faz eclodir uma bomba de gritas e movimento acelerado. Se isso não fôr controlado, acabará se convertendo num maneirismo. Outro êrro do diretor é no delineamento do padre. O padre é simples demais, como notei ontem, não empregando a técnica de persuasão peculiar aos carrascos profissionais, na Santa Madre Igreja ou fora dela. Mas Flávio Rangel acentuou essa característica, levando sempre Elísio de Albuquerque ao furor, quando poderia em diversas passagens fazê-lo falar de maneira que mostrasse maior raciocínio, maior cálculo. Seria uma forma de atenuar a vilania do padre e dar-lhe maior substância de humanidade. Outro êrro do diretor é ter aceito o intérprete ultrabisonho que perpetua o cônego. Êste não tem nada que ver com teatro. A Santa Madre Igreja não está tão decadente assim.

Dito isso, é preciso ressaltar a grande direção que receberam Léo Vilar, Natália Timberg e Jorge Chaia. Os dois primeiros são sempre descritos para mim como gênios de histrionismo, embora até então eu nada visse em seu trabalho para justificar semelhante exagêro. Aqui, entretanto, revelam-se atôres de primeira ordem e é evidente que o diretor influiu muito nesse resultado. Léo está perfeito. Antes me parecia um jovem de talento que confundia histrionismo com fazer barulho em cena. No Zé do Burro é a própria introspecção orgânica. No seu mínimo gesto ou inflexão flui uma idéia geral de uma personagem. Comunica não só a inocência fundamental de Zé do Burro como a violência também inocente que é o reverso dêsse sentimento. Seus aborrecimentos médios têm um pêso de sensibilidade quase animal e são contrastados pela incompreensão do que caiu sôbre êle, possuindo uma enorme pungência. E' um dos melhores desempenhos a que assisti no teatro brasileiro. Quanto a Natália Timberg, sempre me pareceu uma amadora cerebral, que confunde integração e projeção com prolixidade histriônica Sempre senti nos seus desempenhos um monte de intenções inteligentes competindo em matéria de irrealização. Mas não aqui. Aqui ela é um todo, frágil, largado e "mazelado" Sua progressão de camponesa vagamente insatisfeita à sua verdadeira natureza, suas dúvidas e remorosos, valem por uma revelação de caráter humano. E Natália é mais brasileira do que muitas brasileiras. Conseguiu acalmar-se tècnicamente para obter uma autêntica integração cultural numa personagem. Jorge Chaia corre o palco despejando ironias populares, num poeta de rua; pela primeira vez, em muito tempo, aparece livre e desimpedido, sem trair uma constante autocrítica pejorativa Num papel pequeno fica marcado e é um elemento precioso na ambiência da peça.

Os grupos também funcionam como conjunto. Em outras palavras, dão-nos fragmentos de tipos, ao mesmo tempo que pertencem a um bloco humano que se liga cênicamente. O cenário de Ciro Del Neri é ruim, mera decoração de exteriores de boa côr e nada mais. Não funciona como cenário, diminuindo as solicitações de movimento de massas Tem um êrro primário de perspectiva no fundo que destrói dois têrços da ambiência da peça. Deveríamos sentir a cidade sôbre Léo Vilar Sentimos sob.

Em suma, apesar dos defeitos, texto e espetáculo no melhor nível que o teatro brasileiro conhece, no momento.

7 NOTICIAS — Últimos dias de "De Repente No Verão Passado", de Tennessee Williams, no Teatro de Bôlso. Cia. Eggidio Ecio. — Dia 27, a estréia de "Porque Me Ufano de Bananal", de Geysa Bôscoli, no Jardel,, estrelada por Araci Côrtes com música de João Ribeiro Kelly — Em ensaios duas peças de Nélson Rodrigues: "O Bôca de Ouro", pelo TNC, e "O Beijo no Asfalto", pelo Teatro dos 7. — "O Pagador de Promessas", de Dias Gomes, comentado acima deverá vir ao Rio em princípios de 61, na Maison de France. — Na Maison, ainda êste ano: "Oração Para Uma Negra" de Faulkner-Camus-Guilherme Figueiredo. — Estreando em princípio de novembro no Mesbla: "Dios na Gangôrra", de Willian Gibson, pela Cia. Tânia-Celi-Autran. — Ana Edler começará novo curso de cinco semanas na STA, Rua Siqueira Campos, 12 — sôbreloja 204. Curso recomendado para profissionais de cena e para quem quer aprender a falar em público. O primeiro curso, dado por Ana e pelo diretor americano, Jack Brown, funcionou com lotação esgotada.

A coleção Gulbekian

Artes — Antônio Bento

PARIS (outubro, pela "Panair do Brasil") — Há poucas exposições de excepcional interêsse em Paris, nestas primeiras semanas do outono. Uma das mostras de melhor qualidade é incontestàvelmente a coleção reunida pelo milionário Gulbekian, o magnata do petróleo, morto há poucos anos. Todos os seus tesouros artísticos foram doados a Portugal e acham-se reunidos na Fundação Gulbekian, criada nesse país, em virtude de disposição testamentária do mecenas.

A sua coleção de quadros tornou-se famosa merecidamente. Estava espalhada em suas numerosas residências de Lisboa, Paris, Londres e outras cidades. Foi finalmente reunido êsse rico acêrvo pela Fundação, após a sua morte, sendo agora apresentado, nesta capital, na Avenue de Iena n.º 51, onde o magnata aqui residia.

O ministro do Exterior de Portugal veio até Paris para a inauguração da mostra, que teve também a presença prestigiosa do ministro Malraux. E êste ficou impressionado com a qualidade extraordinária de alguns dos quadros da coleção, falando particularmente de um Rembrandt e das telas dos mestres impressionistas.

A mostra será aberta em Lisboa, ainda êste ano, devendo ser levada depois a outras capitais. E' pena (seja dito de passagem) que não vá também ao Brasil. A Divisão Cultural do Itamarati poderia fazer uma gestão nêsse sentido, pedindo ao embaixador Negrão de Lima que conseguisse a ida da exposição ao Rio de Janeiro e a São Paulo.

Um retrato de Helena Fourment de Rubens (existe outro no "Louvre") é uma das principais telas da exposição, ao lado do Rabino de Rembrandt. Encantaram-me também a "Festa diante de San Marco" e as "Regatas" de Guardi, tão típicas da atmosfera veneziana.

Mas, a verdade é que os mestres impressionistas estão muito bem representados na mostra. Há dois Manet muito bons ("O Garôto das bolhas de sabão" e "O menino com as cerejas") um admirável Monet ("Gêlo sôbre o Sena") e um Renoir cèzanneano (o "Retrato de Mme. Monet em azul"). São autênticas obras primas, principalmente o quadro de Monet, hoje tão apreciado pelos informais, ainda em plena voga na Europa

Semana da Música de 1960

A SEMANA da Música de 1960 transcorrerá de 15 a 22 de novembro próximo, sendo promovida pela União dos Músicos do Brasil e pelo Sindicato dos Músicos Profissionais do Estado da Guanabara.

O programa da Semana ficou assim organizado: dia 15 — Churrasco no Recreio dos Bandeirantes; concerto de música popular no Tijuca Tênis Clube; dia 16 — "Show" de Anísio Silva; dia 17 — Romaria ao cemitério e missa de requiem; dia 18 — Retrêta no Passeio Público; dia 19 — Grande baile e "show" no Maracanãzinho; dia 20 — Serenata ao Luar e passeio pela Baía de Guanabara; dia 21 — Festival do Disco com a participação de celebridades nacionais e estrangeiras; dia 22 — Festival do Rio — Grande Concêrto pela Orquestra Sinfônica da União dos Músicos do Brasil, sob a regência de José Siqueira.

Haverá missa solene na Candelária, com o concurso de grande côro e orquestra.

Os dinossauros estão na cidade: aproveitem!

"O Mundo Perdido"

Cinema — G. & R. Santos Pereira

O PRODUTOR Irwin Allen pretendeu fundir neste filme em exibição na cidade dois gêneros da moda: o do "science-fiction" e o da aventura terrorífica nas florestas do Amazonas. Pretendeu mas não obteve nada disso. "O Mundo Perdido" fica muito aquém das intenções: não é ficção científica e não se baseia em fatos hipotéticos deduzíveis do avanço da ciência moderna, pois que se firma exclusivamente em fantasia perfeitamente pueril e sem a menor verossimilhança. Tampouco é filme de aventura e de terror, pois que as visões de bichos e animais pré-históricos e de florestas e grutas fantásticas não chegam a causar horror, mas, muito pelo contrário, provocam gostosas gargalhadas numa platéia consciente do irremediável ridículo de tudo o que está vendo. Tudo nesta fita tem a marca inapelável do absurdo e nem mesmo seus intérpretes levam a sério as peripécias por que passam sob o comando de um diretor medíocre, que não é nem mesmo a sombra de um William Cameron Menzies, mestre de um gênero cinematográfico dificílimo e frequentemente próximo do abismo do grotesco, do irrisório e da estupidez. O prof. Challenger (Claude Rains), homem bizarro e temperamental, anuncia ao mundo que havia descoberto um planalto nos confins das cabeceiras do Rio Amazonas, e no qual habitam gigantescos monstros pré-históricos, dinossauros e outros animais grandotes. Ninguém acredita no homem. A prova dos nove será uma nova expedição ao local exquisito. E para lá vão de avião a jacto, de hidroavião e de helicóptero: êle, o professor afoito, um repórter, um "lord" inglês grã-fino, uma mocinha também grã-fina e o presidente do Instituto Zoológico de Londres. Dois nativos, de fala espanhola, e irremediàvelmente bobocas, como de regra em filmes semelhantes, o pilôto do helicóptero e um sujeito mal vestido, de barba por fazer, sujo e mal-encarado, medroso e de ar meio idiota, ajutam-se ao grupo expedicionário. E todos chegam ao planalto apavorante, em plena floresta exótica. De repente o ronco estrondoso do bicho estremece a sala. E aparece a fuça do monstrengo: lá está, fotogênico e luzidio, o dinossauro de língua imensa lambendo o ar e abrindo uma goela maior do que o Túnel do Pasmado. Há correrias, gritos, fuga etc. Depois o grupo penetra por grutas vulcânicas, onde há lavas, fumaças e outras extravagâncias. Também andam por lá alguns índios ferozes que colecionam crânios e têm um apetite exagerado por carne de homem branco. Mas isso ainda não é nada: naquela paisagem primitiva, brutalmente selvagem e pré-histórica, habita, pasmem todos, uma indiazinha muito bonita e mais certinha (veste um "sarong" tentador) do que corista do sr. Carlos Machado! Fantástico! E por aí a coisa vai. Vale a pena dizer mais? Só uma coisa: deve-se ressaltar, a bem da justiça, que a fotografia não é das piores e houve um certo capricho na decoração, que busca o fantástico e o insólito. Unicamente por essa razão o filme deixa de ser inqualificável. Mas é irremediàvelmente MAU, pela puerilidade e a estupidez de que está abundantemente impregnado.

Notícias: de lá

1 *Recentemente um "vernissage" mundano fêz correr muita tinta em Paris. Os jornais consagraram-lhe artigos importantes e os críticos se dividiram entre o entusiasmo e o apêlo à impostura. Um jovem pintor, diante de dez filas de cadeiras onde se comprimiam os amadores de arte abstrata, apresentava uma imensa tela branca, junto à qual vêm tomar lugar lindos modelos. Em dois baldes grandes, destinado à imersão dos pincéis, a tinta esperava ser lançada à tela. A inovação consistia não em lançar a tinta diretamente à tela segundo as normas habituais, mas em untar alguns modelos nus, os quais, em seguida comprimiam na tela tal ou tal parte de seus corpos coberta de vermelho, verde ou azul. O acontecimento chamou a atenção de Claude Chabrol, que prometeu a si mesmo utilizá-lo num filme. Agora é coisa feita. Numa galeria de Saint-Germain des Prés acabam de reconstituir o "vernissage" para as necessidades do filme "Les Godelureaux". Veremos aí Jean-Claude Brialy e Charles Belmont provocar confusão nessa manifestação mundana, atirando sôbre as cadeiras douradas, onde algumas damas muito "snobs" se extasiam, objetos vendidos em lojas de farsas, tendo colocado nêles o nome de "caras impudentes". Esta cena, assim como uma orgia romana improvisada, serão os momentos mais saborosos do filme de Chabrol.*

2 *Sérgio Gobbi faz em Paris seu primeiro filme intitulado poèticamente "L'Espace D'un Matin" (1), uma história de amor romântico em 1960, escrita por êle mesmo e Claude Viriot. Os diálogos são também de Claude Viriot, com os quais estréia como autor de cinema.*

"L'Espace D'un Matin" conta a história de um rapaz italiano, redator do Escritório de Estatística de Roma, que vai a Paris efetuar uma enquête, sôbre a maneira de viver dos pequenos empregados franceses. Lá encontrará uma linda vendedora de tecidos, que o faz descobrir a capital francesa e um grande amor... Sérgio Gobbi, que tem 22 anos e é italiano de origem, chegou a Paris em 1956. Seguiu ali o curso de comédia, desempenhou um pequeno papel em "Les Tricheurs" (Os Trapaceiros) e se tornou assistente de Raymond Rouleau antes de realizar, no ano que findou, seu primeiro curta-metragem: "La Bague".

Quanto a Sophie Réal, sua intérprete, tem 19 anos e completou um curso de arte dramática. "L'Espace D'un Matin" será para ela uma dupla história de amor, porque, no mês de outubro, desposará... seu "metteur-en-scène".

3 *O primeiro "rodar de manivela" de "L'enclos" (2), filme baseado num argumento original de Armand Gatti e Pierre Joffrey, vem de ser dado em Ljubljana (Iugoslávia). Os atores Hans Christian Blech, Jean Négroni, Herbert Wochinz e Jean-Marie Serreau são diretores teatrais responsáveis por criações importantes nos palcos parisienses e que têm por parceira, no único desempenho feminino da película, uma jovem iugoslava escolhida naquele país.*

"L'enclos" é a história de dois internados de um campo de concentração da Alemanha. São submetidos, pela direção do campo, a uma terrível pressão psicológica: encerrados num cercado, devem decidir qual dos dois viverá.

O filme todo repousa na confrontação dêsses dois internados, unidos por sua condição comum, mas separados pelas origens, pela situação social, pelas nacionalidades e pela ideologia. Um é judeu, o outro alemão. O dilema só será resolvido ao amanhecer.

Este tema dramático, cuja autenticidade foi, aí, confirmado nos fatos, inspirou aos autores um dos filmes mais assombrosos do após-guerra.

4 *Julien Duvivier realiza atualmente seu sexagésimo terceiro filme: "Boulevard". É sem dúvida um dos realizadores mais fecundos do cinema francês e de uma carreira artística começada em 1922, com "Les Roquevillard", salientamos, mais particularmente, títulos como: "Maria Chapdelaine", grande prêmio do cinema francês em 1934; "La Bandera"; "La Belle Equipe"; "Pepe Le Moko"; "Un Carnet de Bal" (prêmio do filme estrangeiro em Veneza, 1937); "Le Petit Monde de Don Camillo" (que lhe valeu, em 1952, a "Victoire" do Cinema Francês); "La Fête à Henriette"; "Le Retour de Don Camillo"; "L'affaire Maurizius"; "Marianne de ma Jeunesse"; "Le Temps des Assassins" e "Marie-Octobre".*

Atualmente, Julien Duvivier escolheu para transportar para a tela a história de Jojo, um adolescente, um "Poulbot" do Outeiro de Montmartre, herói de um romance de Robert Sabatier.

É uma história de amor ou de amores no plural. Dividido entre sua paixão secreta por uma dançarina de "strip-tease" e os ternos sentimentos que lhe inspiram uma menina de sua idade, Jojo desejará morrer, ao descobrir que não é correspondido.

E, pois, um filme doce-amargo que Julien Duvivier realiza atualmente, trazendo com "Boulevard" uma nova prova da diversidade de seu talento. Se a verve de seus famosos "Don Camillo" fizeram rir o mundo inteiro, se a poesia de "Marianne de Ma Jeunesse" e de "La Fête à Henriette" os levou para fora do espaço e do tempo, "Boulevard" assinala um retôrno a essa amarga ternura de que se tingem a maior parte de suas obras.

Seu herói Jojo é Jean-Pierre Léaud, que foi o intérprete do filme de François Truffaut "Les Quatre Cents Coups" e do qual Julien Duvivier quer fazer um verdadeiro ator, sem nada lhe tirar da espontaneidade. Deu-lhe por coadjuvantes Pierre Mondy e, do lado feminino, Magali Noel e uma jovem recém-descoberta, Monique Brienne.

Notícias: de cá

1 Ademar Gonzaga, com aquela fibra de verdadeiro homem de cinema brasileiro, está novamente na arena, com o seu bem organizado estúdio "Cinédia", relembrando os áureos tempos das décadas 30-40. Composto de um ótimo "set" para filmagens de 30/40 mts., de camarins para maquilagem, salas de corte, depósitos de material, alojamentos, restaurantes e outras dependências, o novo estúdio brasileiro abre por êstes dias suas portas para as filmagens de "Teus Olhos Castanhos", produção da Satélite Filmes, marcando a estréia na direção de Ibañez Filho. A seguir, a partir de 6 de novembro, Jorge Ileli e sua equipe começam a filmar as primeiras "tomadas" internas, em cenários construídos nos estúdios de Jacarepaguá. O veterano e incansável Ademar Gonzaga pretende reunir a crônica cinematográfica e convidados especiais num coquetel de apresentação de seu novo estúdio. Felicidades, Gonzaga de fibra.

2 Até dezembro o mesmo Ademar Gonzaga e Alex Viany (seu colaborador) entregarão ao Instituto Nacional do Livro (que há pouco ofereceu aos estudiosos e ao público leitor uma pioneira "Introdução ao Cinema Brasileiro", de Alex Viany) o 1.º volume da anunciada e esperadíssima "História do Cinema Brasileiro", planejada para três volumes. Igualmente edição do INL.

3 Bauru conta, desde 1.º de outubro, com um Clube de Cinema, com a seguinte diretoria: presidente, José Mauro Zambonato; vice-presidente, Antônio Bueno dos Santos; 1.º secretário, Adilson Laranjeiras; 2.º secretário, Adauto Mário Vilela; 3.º secretário, Silvio M. Teixeira; 1.º tesoureiro, Vivaldo Bonadella; 2.º tesoureiro, Silvio Marques Neto; procurador, Leonir Bandeira Bittencourt.

4 Carlos Vieira, presidente do Centro dos Cine-Clubes do Brasil, é o representante da revista "Filme", de Portugal, na qual vem fazendo um eficiente trabalho de divulgação do cinema nacional.

5 George Jonas, do Laboratório Líder-Policron, premiado pelo seu excelente documentário "Semeador", realizado em côres, no ano passado, voltará a lecionar no Seminário de Cinema, na cadeira de Tecnologia.

6 O novo filme de Lima Barreto, "A Primeira Missa", atualmente em trabalhos de laboratório, vai inaugurar, nos primeiros meses de 1961, o novo e majestoso Cine Orbes, localizado no Conjunto Juscelino Kubitschek, de Belo Horizonte. Os atores e o realizador do filme comparecerão à festa inaugural, prestigiando assim a iniciativa da UPC - União dos Propagandistas Católicos do capital mineiro.

Em princípios de 1954 numerosos homens de cinema reuniram-se no Aeroporto de Congonhas, em São Paulo, para aguardar a chegada de um dos atôres mais estimados do mundo cinematográfico brasileiro: Alberto Ruschel. O intérprete de "O Cangaceiro" havia partido dois anos antes para a Espanha, a fim de protagonizar três filmes espanhóis (que lamentàvelmente nunca foram exibidos no Brasil). As saudades eram naturalmente muitas e o nosso Alberto quase foi esmagado pelos abraços tipicamente nacionais. Eis um instantâneo da chegada do popular "astro", cercado pelo carinho de seus filhinhos e de sua ex-espôsa, a escritora Nelí Dutra, além de Rute de Sousa, Cavalheiro Lima, Lima Barreto, Rodolfo Nanni. Estes colunistas lá estavam também, está claro, e foram dos primeiros a abraçar a grande praça que é Alberto Ruschel, velho amigo e companheiro de lutas em prol de um cinema brasileiro autêntico e poderoso

Passatempo — R. Portella

HORIZONTAIS:
1 — Mala de mão.
6 — Prece, oração.
7 — Feminino de UM.
9 — Medida agrária.
10 — Parente por afinidade.
11 — Rijo, resistente.
13 — Peixe da família dos escombrídeos.
15 — Coloração.
17 — Ruído.
18 — [illegible]
19 — Cortesia; reverência.
VERTICAIS:
1 — Enxergar.
2 — Sabor ácido.
3 — Naquele lugar.
4 — Asfixiar.
5 — Nome próprio feminino.
6 — Ratazanas.
8 — Fruto da amoreira.
10 — Atmosfera.
12 — Número indivisível.
14 — Tonalidade.
16 — Vazia.
18 — Filho de jumento e égua.

RESPOSTA DO N.º ANTERIOR:
HOR.: RUMA — CAVACA — SOLAR — LÁ — ABA — ÉTER — CARA — AGE — AI — PARRA — ALARDE — ERIE.
VERT.: RALAR — UVA — MARÉ — AC — COBAIA — ALEGRE — SACA — ÁREA — TARDE — APAR — ARI — LÉ.

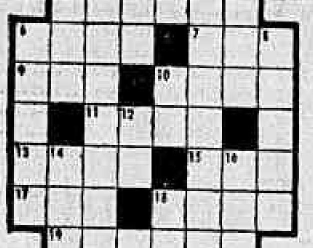

Serviço de antenas em qualquer local, com os últimos aperfeiçoamentos em eliminação de chuviscos e perfeita nitidez de imagem
J. Santana
(PERNAMBUCO)
Chamar: Tel.: 30-0773

A rosa mais linda

Rádio e TV — Nestor de Holanda

FAZ um ano que Dolores é saudade. Dolores de alma boêmia, sofrida, Dolores tôda sentimento e ternura, sòmente existe, agora, na lembrança de seus velhos camaradas. E, como sempre acontece, nem todos lhe são fiel à memória, até mesmo os que ela mais ajudou, inclusive cantores que só venderam discos porque as músicas eram de Dolores.

Mister Eco é, porém, o amigo de sempre. Por trás daquela fachada permanente de bom humor, de irreverências, de ironias — não há quem diga — existe o baiano profundamente sentimental e saudoso de si mesmo, saudoso de ontem, a relembrar companheiros que tombaram. Na velha Salvador, as gentes vivem do ontem e vivem muito bem. Mas não é o ontem rançoso, o passadismo, a irritação diante do moderno; o ontem de colarinho duro, fraque e polainas. E' o exclusivamente sentimental, movido pela recordação dos dias bons, das noites amenas, dos camaradas que ficaram pela estrada da vida.

Então, o baiano Mister Eco lançou a idéia de uma rosa para Dolores. Em vida, a artista pediu: "Eu quero a rosa mais linda que houver". Pediu quase o impossível, porque não há nada mais difícil do que saber-se qual a rosa mais linda. Claro, portanto, que êsse desejo não lhe será satisfeito. Mas Dolores, graças a um sentimento baiano, receberá, amanhã, no local em que descansa, muitas rosas. Sem alegria, é verdade, porque não há nada mais triste do que a saudade de quem foi vida. Mas receberá rosas lindas. Seus camaradas, seus companheiros, muitos artistas, e, sobretudo, o povo, que é o maior amigo, comparecerão ao Cemitério de São Francisco Xavier, para a grande homenagem.

Assim, ficará explicada, doravante, a expressão popular "bom baiano". Quando ouvirem isto, saberão todos que o bom baiano é Mister Eco, o artista que ideou e fêz por onde se realizasse a mais significativa demonstração de dor, porque Dolores é saudade. E Dolores só não receberá das mãos do bom baiano a rosa mais linda que houver, por um motivo simples. Um motivo muito simples mesmo. E' que a rosa mais linda morreu.

A rosa mais linda foi ela própria.

Perlingeiro

HOJE, no "Almôço com as Estrêlas", às 14,05, pelo Canal 6, Aerton Perlingeiro contará com a presença de nosso companheiro Mister Eco, para a homenagem que pretende prestar à memória de Dolores Duran.

E, amanhã, na Rádio Tupi, Perlingeiro dedicará seu programa a Dolores.

Gracindo

PAULO Gracindo fará com que a Rádio Nacional transmita, ao meio-dia, amanhã, diretamente do Cemitério de São Francisco Xavier, por ocasião do preito "Uma Rosa para Dolores". Gracindo pediu a solidariedade de todos os frequentadores e de todos os anunciantes de seu popular programa, dos domingos, na PRE-8.

E público e artistas, naquele momento, cantarão "A Noite de Meu Bem", enquanto forem depositando rosas sôbre a campa da saudosa artista.

Itinerário

CÉLIA Vilela cantará, amanhã, às 19,30, na TV-Continental. ● Às 23 horas, a mesma emissôra apresentará, igualmente amanhã, audição com Catulo de Paula. ● Outra peça de Mario Lago, às 22,30, pelo Teatro de Comédia, da TV-Tupi. ● "Do Átomo à Estrêla", de Miécio de Araújo Jorge Honkins, às 22,45, pelo Canal 9. ● Nova história seriada de Gastão Pereira da Silva, intitulada "Manhãs sem sol", às 13,05, pela Nacional, sob a direção de Floriano Faissal. ● E "Duas Vidas e Um amor", novela de Charny Ferreira, será lançada, segunda-feira, às 14,30, pela Rádio Tupi.

HOJE, NA TELEVISAO

CANAL 6 — 11,55 — Imagens de Ontem; 12,30 — Vale a pena ver de novo; 12,55 — Cozzi Fala de Esportes; 13,10 — Discos nas vitrinas; 13,35 — Televespertino; 14,05 — Almôço com as estrêlas; 14,30 — Rio noturno; 14,50 — Copacabana Show; 15,30 — Termômetro musical; 15,50 — Um prêmio por minuto; 16,00 — Bar de melodias; 16,45 — Futebol de salão; 18,05 — A reabilitação em uco. 18,25 — Vamos brincar; 18,30 — Vamos ao circo; 18,55 — Disneylândia; 20,00 — Repórter Esso; 20,15 — Nas trilhas de Deus; 20,30 — Pradinho do Téo; 21,05 — Comentário; 21,30 — Orquestra de Hector Palleros; 22,30 — Teatro de Comédia.

●

CANAL 9 — 13,05 — Olimpíadas; 13,30 — Teleturfe; 17,40 — Festa da Mocidade; 18,25 — O que vai pela Justiça; 19,00 — TV de brinquedo; 19,30 — Teleturfe; 19,45 — Telesportes Continental; 20,10 — Roteiro da noite; 20,40 — Figura de Francisco José; 21,15 — Aesponde; 22,45 — Do Átomo às Estrêlas.

●

CANAL 13 — 10,30 — Rêde Unidas de Televisão; 12,00 — Zorro; 12,35 — O Homem no Espaço; 13,05 — Coisas da Praia Grande; 14,10 — Tarde esportiva Rio-São Paulo; 17,45 — TV-Cach; 18,35 — Ritmos; 19,00 — Consultório sentimental; 19,25 — Grande conselho das barbadas; 19,45 — Correspondente; 20,05 — Carlos José; 20,15 — Lassie; 20,45 — Loredo acontece; 21,05 — Cartazes; 21,40 — Vitrina; 22,05 — Rio em foco.

PUBLICITARIO NOS ESTADOS UNIDOS

Para realizar diversas palestras e reuniões com publicitários americanos, seguiu para os Estados Unidos o sr. Gilbert P. Valtério (na foto acima recebendo cumprimentos de amigos no aeroporto) que é o gerente de Propaganda da Nestlé

ASSIM SE FÊZ "BEN-HUR"

Uma realização de William Wyler para a Metro-Goldwyn-Mayer

(EXCLUSIVO PARA O DC)

Na história da realização de BEN-HUR muitos foram os momentos de grandiosidade, entre os quais figura como dos mais brilhantes a "première" elegantíssima em Nova Iorque e a noite gloriosa da entrega dos premios da Academia de Artes Cinematográficas de Hollywood, em que BEN-HUR saiu como o consagrado máximo, com 11 prêmios. Charlton Heston, que se vê na foto em companhia de sua espôsa, Lydia Clarke, e do sr. e sra. Joseph Voge, presidente da Metro-Goldwyn-Mayer, recebeu por seu trabalho no filme de William Wyler o "Oscar" de Melhor Atôr de 1959

IPET entrega hoje diplomas na Kibon

Relações Públicas

ESTA marcada para hoje, às 14 horas, a entrega de certificados aos alunos que concluíram os cursos de Publicidade, Promoção de Vendas, Relações Públicas, Pesquisa de Mercado e, finalmente, Treinamento de Vendedores, instituídos pelo IPET e referentes ao 1.º semestre do ano em curso.

A cerimônia terá lugar no salão de honra do Clube Kibon, gentilmente cedido para êsse fim, seguindo-se uma visita às modernas instalações dêsse importante estabelecimento industrial localizado na Rua Visconde de Niterói, 1.364, ocasião em que será dada uma aula prática de Promoção de Vendas e Relações Públicas.

O mais luxuoso do mundo

O novo transatlântico britânico "Canberra", de 45 mil toneladas, que fará sua viagem inaugural em 1961, já é considerado o mais luxuoso navio do mundo. Possui capacidade para 2 mil 235 passageiros, desenvolve 27,5 nós, tôdas as suas dependências são dotadas de ar condicionado e nada menos do que três piscinas. As cabines de primeira classe possuem banheiros completos, com terraços para o mar. A sala de jantar comporta 800 pessoas. Além da linha regular para Sydney, via Gibraltar, Nápoles, Aden, Colombo, Fremantle e Melbourne, o Canberra (que significa "Lugar de Encontro" na língua dos aborígenes australianos) fará cruzeiros turísticos para Auckland, na Nova Zelândia, Vancourver, no Canadá, e São Francisco e Los Angeles nos Estados Unidos.

Novo mercado

Orçado em 426 milhões de cruzeiros, o novo Centro de Abastecimento de Belo Horizonte, cujo anteprojeto é de autoria do engenheiro francês Jean Clisson, ocupará uma área de 32,7 mil metros quadrados, sem contar 6,5 mil metros de plataformas. As áreas de estacionamento para os produtores e atacadistas abrangem um total de 9,9 mil metros quadrados. À CASEMG (Cia. de Armazens e Silos do Estado de Minas Gerais) caberá administrar o estabelecimento, que possuirá bôlsa de mercadorias, seções para padronização e classificação de produtos, câmaras frigoríficas, abatedouro de aves e uma sala de notícias para informar produtores e comerciantes sôbre cotações e disponibilidades dos diversos mercados. O mercado atualmente existente foi construído em 1930, quando Belo Horizonte era uma modesta capital provinciana.

CARTAZ

TEATROS

ARENA — 25-9912 — "O Lápis Sabido" Peça infantil de Sylvan Paezzo. Com o Teatro de Equipe da Guanabara. Aos sábados às 15,45 e 17 horas. Aos domingos, às 16 hs.

●

ARENA DA ARQUITETURA — 46-1279 "A Mais Valia Vai Acabar, seu Edgar" — De Oduvaldo Vianna Filho. Quintas, sextas e sábados, às 21 horas. Domingos, às 19 horas. Av. Pasteur, 250.

●

BOLSO — 27-3122 — "De Repente no Verão Passado" — De Tennessee Williams. Com Aldo de Maio, Beatriz Veiga e Izabel Teresa. Às 16,30 e 21,30 hs. Aos sábados e domingos às 14 horas. "Teatro de Brinquedo" com a peça "O Rei Mentiroso", de Graça Melo. Apresentação de Paulo Gama e Graça Filho. Com Marília Pera e José Pedro.

●

CARLOS GOMES — 22-7581.

●

COPACABANA — 37-1818 — "Society em Baby Doll" — Comédia de Henrique Pongetti com André Villon e Cilo Costa. Às 16 e 21,30 horas.

●

DULCINA — 32-5817 — "BLUM" — De H. S. Discepolo e Julio Porter. Com Rodolfo Mayer e Conchita de Morais. Às 16 e 21 horas.

●

GINASTICO — 42-4521 — "Com a Pulga Atrás da Orelha" — Comédia de Georges Feydeau com Fernanda Montenegro, Italo Rossi e Sérgio Brito. Teatro dos 7. Às 16 e 21 hs.

●

JARDEL — 27-8712 — "Quem é êsse cara?" — Com Renata Fronzi, Zeloni e Teresa Castelo. Produção de Fernando D'Avila. Às 20 e 22 horas.

●

JOÃO CAETANO — 43-4276 — "Segura o Ximango" — Revista de J. Maia e Gânio Ganett. Com Virginia Lane. Às 16, 20 e 22 horas.

●

MAISON DE FRANCE — 52-8678 — "Les Fourberies de Scapin" — Com o elenco da l'Alliance Française de São Paulo. Às 21 horas.

●

MATRIZ — 36-4805 —

●

MESBLA — 22-1622 — "Passeio sob o Arco Iris" — Comédia de Guilherme Figueiredo com Paulo Pôrto e Iona Magalhães. Às 21 horas.

●

MUNICIPAL DE NITERÓI —

MUNICIPAL DO RIO DE JANEIRO — 42-3103. — "Faust" — Ópera em 5 atos de Gounod — com Lia Salgado e Bruno Lazzarini. Temporada Lírica Oficial. Às 20 horas.

●

PASSARO AZUL — 46-3464 — "Plá-Plá-Pli-Plutão" — Peça infantil de Sila Moreira. Aos sábados às 16,30 e 17 horas. Aos domingos, às 10,30 hs.

●

PRAÇA — 37-3709 e 31-0785 — "Um Elefante no Caos" de Millôr Fernandes — Com Maria Sampaio, Adriano Reis, Cláudio Corrêa e Castro, Camila Amado, Emílio de Matos e Procópio Mariano. Às 17 e 21 horas.

●

RECREIO — 22-8764 — "É Xique Xique no Pixoxó" — Válter Pinto, com suas Folias de 1960. Com Oscarito e Nélia Paula. Às 16, 20 e 22 horas.

●

RIVAL — 22-2721 — "Expreme Que o Caldo Sai" — Produção Gomes Leal com Silva Filho e sua Cia. No elenco, Eloina e Carlos Mello. Às 16, 20 e 22 horas.

●

SERRADOR — 42-6442.

●

S. JORGE — 45-9051.

●

TABLADO — 26-4555 — "D. Rosita, a Solteira" — De Garcia Lorca, tradução de Carlos Drumond de Andrade. Às quintas, sextas e sábados às 21,30 horas. Aos domingos às 17 horas.

●

TIJUCA — 28-1039 — "Esquina Perigosa" — Produção de Aurimar Rocha com Glória Ladany, Maria Esmeralda e Mirian Roth. Às 16 e 21 horas.

●

ZAQUIA JORGE — "Não é Mole Não" — Revista de Jorge Murad com Costinha. Produção de Fernando Ramos. Às 16, 20 e 22 horas.

CINEMAS

VITORIA — "A História do FBI" (The FBI Story) — Policial produzido e dirigido por Mervyn Le Roy (em cinemascópio e tecnicolor) com James Stewart. Às 14, 16,30, 19 e 21,30. Impróprio até 14 anos. Apresentação da Warner Bros. Segunda semana.

●

PATHE, RIVIERA, PARA TODOS e MAUÁ — "Mundo Estranho" — Aventuras rodado em Mato Grosso. Com Alexandre Carlos, Angélica Haur e Anthony Samboresky. Horários Pathe: 12, 13,40, 15,20, 17, 18,40, 20,20 e 22 horas. Impróprio até 10 anos. Apresentação da Satélite Filmes.

●

METRO (Passeio), METRO (Copacabana), METRO (Tijuca) — "Já Fomos Tão Felizes" (Please, Don't Eat the Daisies). Comédia (em cinemascópio e tecnicolor) com David Niven e Doris Day. Às 12 (sòmente no Metro Passeio), 14, 16, 18, 20 e 22 horas. Censura livre. Apresentação da MGM.

●

PLAZA, FLORIDA, ASTORIA, RIO BRANCO — "Zorro, o Vingador" (Zorro, the Avenger) — Aventuras (em côres) com Grey Williams. Às 14, 16, 18, 20 e 22 horas. Impróprio até 10 anos. Apresentação da Bueno Vista. No programa, "No Legendário País de Gales" documentários produzido por Walt Disney.

●

AZTECA, CARUSO (Copacabana), IMPERATOR, ROSARIO e GUARACI — "Fantasia" — Produção Walt Disney (em cinemascópio e côres) com música de Stokowski. Às 14, 16, 18, 20 e 22 hs. Censura livre. Reapresentação da Organização Rank.

●

OPERA — "Europa de Noite" (Europe di Notte) — Passeio (em cinemascópio e côres) pelas principais boates da Europa. Atrações: Carmen Sevilla, Domenico Modugno, The Platters e as Rainhas do "Strip Tease". Direção de Alessandro Blasetti — às 14, 15,40, 17,20, 19, 20,40 e 22,20 horas. Impróprio até 18 anos. Apresentação Allied Artistas. Sétima semana.

●

ALVORADA (Cinema de Arte) — "Apassionata" — Obra-prima do cinema techecoslovaco com Marie Tomasava. Música de Beethoven. Às 16,30, 19 e 21,30 horas. Aos Domingos e feriados, sessões tumbés às 14 horas. Impróprio até 18 anos. Apresentação da Tabajara Filmes.

●

ART PALACIO (Meier) — "Exploradoras de Brancas" (Brigade des Moeurs) — Policial francês. Às 14, 16, 18, 20 e 22 horas. Impróprio até 18 anos. Reapresentação da Art Filmes.

●

ART PALACIO (Copacabana) e ART PALACIO (Tijuca) — Festival — "História do Cinema Italiano" — Hoje. "O Baton" (Il Rossetto) — Com Pietro Germi, Geórgia Moll e Bella Dervi. Direção de Damiano Damiani. Apresentação da Art Filmes.

●

IMPERIO, COPACABANA — "Três Máscaras do Destino" (Turn the Key Softly) — Drama (inglês) com Joan Collins e Yvonne Mitchell. Às 14, 15,40, 17,20, 19, 20,40 e 22,20 horas. Impróprio até 14 anos. Apresentação da Rank.

●

PALACIO, MADRID e ROXI — "O Mundo Perdido" (The Lost World) — Aventuras (em cinemascópio e tecnicolor) com Claude Rains e Michael Rennie. Às 14, 15,40, 17,20, 19, 20,40 e 22,20 horas. Impróprio até 10 anos. Apresentação da Fox.

●

S. LUIS — "O Milagre" (The Miracle) — Drama (americano) com Carroll Baker, Roger Moore e Vittorio Gassman. Às 14, 16,30, 19 e 21,30 horas. Impróprio até 10 anos. Apresentação da Warner Bros.

●

REX, PRESIDENTE, RIAN, LEBLON, SANTA ALICE e CARIOCA — "A Hora Final" (On the Beach) — Drama (americano) produzido e dirigido por Stanley Kramer com Gregory Peck, Ava Gardner, Fred Astaire e Anthony Perkins. Às 14, 16,30, 19 e 21,30 horas. Impróprio até 14 anos. Reapresentação da United Artists.

●

COLONIAL, ROIAL, MEIER, ORIENTE e STA. CECILIA — "Um Homem em Desespêro" (Fugger of Quiet) — Policial com Richard Basehart e Mary Murphy. Às 14, 16, 18, 20 e 22 horas. Impróprio até 14 anos. Apresentação da Organização Rank.

●

ESKYE (Tijuca) — "Lanceiros da Índia" (The Lives of Bengal Lancer) — Aventuras com Gary Cooper. Às 14, 16, 18, 20 e 22 horas. Censura livre. Reapresentação da Paramount.

●

ODEON, ALASKA e AMERICA — Gigantes em Luta" (Guns of the Timberland) — "Western" (em côres) com Alan Ladd e Jeanne Crain. Às 14, 16, 18, 20 e 22 horas. Impróprio até 10 anos. Apresentação da Warner Bros.

●

IRIS — "Cidade Perversa" (New Orleans After Dark) — Policial (americano) com Stacy Harris. Às 14, 16, 18, 20 e 22 horas. Impróprio até 18 anos. Apresentação da Allied Artists.

●

MIRAMAR — "Nenhum Anjo é Tão Puro" (Kein Engel ist so Rein) — Comédia alemã com Sabine Sinjen. Às 14, 16, 18, 20 e 22 horas. Censura livre. Apresentação da UFA.

●

RICAMAR — "Teu Nome é Mulher" — Comédia com Gregory Peck e Lauren Bacall. Às 14, 16, 18, 20 e 22 horas. Censura livre. Apresentação da MGM.

Atualizações de programas poderão ser feitas em cartas dirigidas à nossa redação. Avenida Rio Branco, 25, sobreloja.

Boa partida de Zimbo em 1000 metros: 63"

RIO —

O cavalo Zimbo um dos maiores azares da carreira de maior importância desta semana na Gávea, assinalou boa partida ontem na Gávea no seu derradeiro apronto.

Baixou de 63" nos 1.000 metros o pilotado de Juan Marchant com um final que agradou.

OUTRAS MARCAS

Eis as demais marcas anotadas, ontem, pela manhã, no Hipódromo da Gávea, em pista de areia leve:

1.º Páreo:
Clireiro, J. Silva — 360 em 22".
Arabesco, M. Silva — 600 em 36".
Kibil, R. Penido — 600 em 36"2/5.
Baile, J. Portilho — 600 em 36".
Clino, A. Bolino — 360 em ... 21"2/5.

2.º Páreo:
My Fair Lady, M. Silva — 600 em 35"2/5.
Ximbauva, J. Silva — 600 em 38".
Cumparsa, F. Irigoyen — 700 .. en 45".
My Eve, D. Moreira — 700 .. em 46".
Chiarina, A. Barroso — 360 em 21"2/5.

3.º Páreo:
Tzarina, M. Silva — 600 em 36"
Zarmi, J. Silva — 700 em 44".
Florabela, I. Sousa — 700 em .. 43"1/5.
Hisna, J. Carlindo — 700 em 43".
Javaneza, J. Marchant — 700 .. em 44".

4.º Páreo:
Apollonia, J. Portilho — 800 .. em 52".
Temerária, L. Diaz — 600 em .. 40"2/5.
Teimosa, A. Reis — 800 em .. 5?"2/5.
Malta, V. Veloso — 600 em 37".
Zuca — J. Corrêa — 600 em .. 37"3/5.

5.º Páreo: G. P. "Salgado Filho"
Arlechino, A. Bolino — 1.000 em 66"2/5.
Talon, J. G. Silva — 1.000 ... en 64".
Endymion, M. Silva — 1.200 em 7?"2/5.
Zum Zum Zum, I. Sousa — 800 em 49"3/5.
Lohengrin, F. Irigoyen — 700 em 43"2/5.
Zangado, E. Castillo — 1.000 .. en. 64".
Zimbo, J. Marchant — 1.000 em 6?"2/5.
Xaveco, A. Ricardo — 800 em .. 51"2/5.

6.º Páreo:
Nahusia, J. Negrelló — 600 em 35"2/5.
Isolde, A. Reis — 600 em 40".
Goodness, G. Almeida — 360 em 22"2/5.
Arnica, J. Silva — 600 em 36".
Ambrósia, J. Ramos — 600 ... em 36".
Aratanha, J. Silva — 360 em ... 22"2/5.
Nova Serra, A. Portilho — 360 .. em 21".
Queen Iseult, W. Andrade — 600 em 36"2/..
Full Moon, A. Bolino — 360 em 23"2/5.
Aperana, M. Silva — 600 em 37".
Agripina, F. Irigoyen — 600 .. em. 36".
Flora Aranha, I. Sousa — 600 em 37"2/5.
Aristocracia, M. Henrique — 360 .. em 23".

7.º Páreo:
Dossier, A. Bolino — 600 em .. 37"3/5.
Verbete, I. Sousa — 700 em ... 48"3/5.
Dardowell, J. Corrêa — 360 ... en 24".
Agio, J. Portilho — 700 em ... 42"3/5.
Outono, J. Marchant — 700 .. en 43".
Ortom, J. Silva — 600 em 36"2/5.
Cibi, A. Ricardo — 600 em ... 35"2/5.
Tio Primo, J. Santos — 600 em 37"2/5.

8.º Páreo:
Zumbo, C. R. Carvalho — 600 em 38"2/5.
Sapo, E. Castillo — 600 em ... 38"2/5.
Engeitado, J. Carlindo — 600 .. er 37".
Lictor, D. Moreira — 700 em 44".
Dandim, J. Corrêa — 600 em 38"
Quejando, J. Santos — 600 em .. 37"2/5.

TUCHAUA EM PÁREO À FEIÇÃO: É A FÔRÇA

Trabalhos e apronto para corrida de hoje

RIO —

Nestes últimos dias, a reportagem vem anotando os exercícios de alguns animais inscritos na reunião desta tarde na Gávea.

Abaixo fornecemos êstes exercícios para um melhor estudo de possibilidades dos pareilheiros anotados hoje.

RELAÇÃO

Eis a relação dos trabalhos e apronto anotados:

1.º PÁREO
FOGOSA, 1400 em 91" fácil — 700 em 44" fácil.
MUKI, 1400 em 93" fácil — 600 em 37"3/5 fácil.
QUIZANGA, 1400 em 90"2/5 boa ação — 600 em 37"2/5 fácil.
EUCLIDIA, 1400 em 90"2/5 bom.
JATIÑA, 1400 em 92"2/5 fácil — 600 em 37"2/5 fácil.

2.º PÁREO
LADY CHAMPAGNE, 600 em 41" suave.
NAGLI, 1600 em 105" fácil — 600 em 37" fácil.
JUABA, 600 em 38" fácil.
FAIR KITTEN, 1200 em 76"1/5 tocada — 600 em 36"2/5 fácil.
MELBA, 600 em 37" fácil.
AURA, 1400 em 90"2/5 boa ação — 600 em 37" fácil.
ARGE, 1400 em 91"2/5 fácil — 700 em 53" suave.

3.º PÁREO
QUICK LOOK, 1400 em 92" fácil — 600 em 37" fácil.
FUROR, 1400 em 93" fácil — 600 em 36"2/5 fácil.
JONFIEL, 1400 em 90"2/5 fácil — 600 em 37"2/5 fácil.
ESPANHOL, 1200 em 82" suave.
BELLAMOUR, 700 em 44" fácil.
BONGÔ, 1400 em 90" boa ação — 600 em 37"2/5 fácil.
SUNSTAR, 1300 em 85" fácil — 600 em 38"2/5 suave.

4.º PÁREO
RANIERI, 800 em 50" fácil.
DON SEGUNDO, 1500 em 96" bem — 800 em 51" fácil.
TORIE, 700 em 42"2/5 bem.
CANZONIERE, 800 em 52" fácil.
MUSTAFÁ, 1400 em 91"2/5 fácil — 700 em 47" suave.

5.º PÁREO
MISS FORTUNA, 1300 em 83" fácil — 600 em 37"2/5 fácil.
MY DOLL, 1300 em 85" fácil — 600 em 40" suabe.
PRAÇA ONZE, 1400 em 92" fácil
HEUREUSE, 1300 em 84"2/5 fácil — 600 em 38" fácil.

6.º PÁREO
TUCHAUA, 1400 em 90" com sobras — 700 em 43" fácil.
GORORÓ, 1600 em 102"2/5 com sobras — 700 em 43"3/5 fácil.
UMDO, 1600 em 103"3/5 suave — 800 em 49"3/5 fácil.
GARAY, 1400 em 88"2/5 bem — 700 em 43"2/5 fácil.
NECTAR DOURADO, 1500 em 100"2/5 fácil — 600 em 36"2/5 fácil.
BUNGALOW, 1600 em 106"2/5 fácil — 800 em 52"2/5 suave.
QUICKMORE, 1400 em 90"2/5 fácil — 600 em 38" fácil.

7.º PÁREO
EXPERT, 600 em 38" fácil.
VATAPÁ, 1300 em 86" fácil.
SHERIF, 1300 em 82"3/5 com sobras — 700 em 42"3/5 fácil.
CURRICULUM, 700 em 44"2/5 fácil.
VAGABUNDO, 1300 em 84" fácil — 600 em 36" bem.
LUAR DO SERTÃO, 1300 em 82" bem — 700 em 42"2/5 fácil.
FRANCOLIM, 1300 em 83"2/5 fácil — 700 em 45" fácil.

8.º PÁREO
MERCÚRIO, 1600 em 109"2/5 suave.
EMBALADO, 600 em 37" fácil.
ZIL, 700 em 42"2/5 bem.
MORMAÇO, 1400 em 91" fácil
MOONSEED, 1500 em 94"3/5 tocado — 600 em 36" bem.
ZÁS, 600 em 39" suave.
FOUDRE, 1600 em 106" fácil — 700 em 43"2/5 fácil.
TIO GODOY, 1400 em 88" com sobras.
MARAJAN, 1500 em 98" fácil — 800 em 51" fácil.

DR BOAVISTA NERY
CLINICA MEDICA
AV GRAÇA ARANHA 174
Edif Antônio Severo
3.ª, 5.ª e sábado, das 14 às 18 horas — Tel.: 22-7868

O Diário Carioca APONTA

RIO —

Páreos		Duplas
1.º	Fogosa — Eva Choice — Isobel	13
2.º	Aura — L. Champagne — Otijia	14
3.º	Quick Look — Bongô — Jonfiel	14
4.º	Lucky Prince — Mustafá — D. Secundo	14
5.º	Fairuz — Miss Fortuna — Kanagava ..	11
6.º	Tuchaua — Bungalow — N. Dourado	14
7.º	Expert — Exchange — Vagabundo ...	12
8.º	Mercúrio — Mormaço — Zás	12

Lembretes

RIO —

1.º PÁREO
FOGOSA reaparece em turma fraca. Pode vencer.
MUKI é rival de primeira linha. Bem na "dobradinha"...

2.º PÁREO
AURA volta em turma camarada. Parece ser "barbadona".
ARGE também aparenta superioridade sôbre as rivais...

3.º PÁREO
QUICK LOOK foi muito prejudicado na estréia. Tem "chance" agora.
BELLAMOUR é o melhor azar do páreo. Pule elevada...

4.º PÁREO
L. PRINCE está num páreo à sua feição. Deve vencer.
CANZONIERE parece ser o maior candidato à dupla.

5.º PÁREO
PRAÇA ONZE bai leve e a turma não a intimida. Bom azar.
MISS FORTUNA não é tão "barbada" como apregoam. Cuidado!

6.º PÁREO
TUCHANA entrou em forma e agora deve ganhar.
N. DOURADO parece ser o melhor entre os demais.

7.º PÁREO
EXPERT vem de boas vitórias, mas agora o "rebolado" é mais duro.
LUAR DO SERTÃO volta bem e não deve ser desprezado.

8.º PÁREO
MERCÚRIO é sempre uma boa indicação no placê.
ZAZO havia trabalhado e não confirmou. Cuidado agora.

Dupla entre Nectar Dourado e Bungalow

RIO —

O potro Tuchaua reaparece com um bom exercício de 90" para a distância de 1.400 metros, sem dar tudo, na pista de areia leve, o que o credencia à vitória no sexto páreo da corrida desta tarde, no qual o filho de Cássia vai enfrentar, entre outros, Nectar Dourado, Bungalow e Umdo.

Na manhã de quinta-feira última Tuchaua produziu um bom apronto de 43" para a distância de 700 metros, sob a direção de Manoel Bezerra da Silva, impressionando favoràvelmente.

RIVAIS

Nectar Dourado e Bungalow, que reaparecem bem movidos, são os maiores adversários de Tuchaua. O irmão de Bucarest volta com um exercício de 100" cravados para os 1.500 metros, com muitas "sobras", e numa raia leve vai dar muito trabalho. Seu apronto foi de 52"2/5 nos 800 metros, inteiramente à vontade. Bungalow retorna em muito boas condições e promete uma boa exibição. Nectar Dourado produziu um dos melhores apronto da manhã de ontem, ao descer a distância de 800 metros em 48"2/5, com grande ação final. Este filho de Fair Trader ostenta bom estado de apuro e tem classe para enfrentar com êxito êsses adversários, embora Tuchaua aparentemente se destaque como fôrça do páreo.

"MIRO"

Claudemiro Pereira, que vai apresentar em grande forma o potro Tuchaua

Montarias de amanhã

RIO —

1º Páreo — Às 13,50 — 1 000 metros Cr$ 120.000,00

		Ks
1—1	Clireiro, J. Silva	56
2—2	Arabesco, M. Silva	56
3—3	Caminito, A. Ricardo	56
4	Kailu, R. Penido	56
4—5	Baile, J. Portilho	56
"	Clino, A. Bolino	56

2º Páreo — Às 14,20 — 1.300 metros Cr$ 80 000,00

		Ks
1—1	My Fair Lady, M. Silva	54
2—2	Ximbauva, J. Silva	58
3—3	Cumparsa, F. Irigoyen	54
4	My Eve, D. Moreira	56
4—5	M. Negrinha, A. M. Caminha	58
6	Chiarina, A. Barroso	50

3º Páreo — Às 14,50 — 1.600 metros Cr$ 120 000,00 (Handicap Especial)

		Ks
1—1	Claro de Luna, A. Bolino	55
2—2	Tzarina, M. Silva	60
3—3	Zarmi, J. Silva	54
4	Florabela, I. Sousa	51
4—5	Hisna, J. Carlindo	56
6	Javaneza, J. Marchant	52

4º Páreo — Às 15,20 — 1.300 metros Cr$ 100 000,00

		Ks
1—1	Apollonia, J. Portilho	57
2	Xalera, A. Barroso	53
2—3	Temerária, L. Diaz	57
4	Inês, H. Rebello	57
3—5	Teimosa, A. Reis	57
6	Kaleça, J. Negrelló	57
4—7	Malta, V. Veloso	53
8	Zuca, J. Corrêa	57
"	La Niegra, F. Conceição	53

5º Páreo — Às 15,50 — 2.400 metros Cr$ 400.000,00 (Grande Prêmio "Salgado Filho")

		Ks
1—1	Arlechino, A. Bolino	59
2	Talon, J. G. Silva	59
2—3	Endymion, M. Silva	61
4	Zum Zum Zum, I. Sousa	61
5	Açoriano, Não correrá	61
3—6	Lohengrin, F. Irigoyen	63
7	Zangado, E. Castillo	63
"	Zimbo, J. Marchant	59
4—8	Narcissus, C. Dias	61
9	Xaveco, A. Ricardo	63
"	Xá, J. Silva	61

6º Páreo — Às 16,20 — 1.000 metros Cr$ 120.000,00 (Betting)

		Ks
1—1	Nahusia, J. Negrelló	56
"	Isoldo, A. Reis	56
2	Goodness, G. Almeida	56
3	Jaciguá, A. Ricardo	56
2—4	Arnica, J. Silva	56
"	Ambrósia, J. Ramos	56
"	Aratanha, J. Silva	56
5	Nova Serra, A. Portilho	56
3—6	Queen Iseult, W. Andrade	56
7	Full Moon, A. Bolino	56
8	Léa, A. Barroso	56
9	Anduiá, F. G. Silva	56
10	Têtê, J. R. Santos	56
4-11	Aperana, M. Silva	56
12	Agripina, F. Irigoyen	56
13	Flora Aranha, I. Sousa	56
14	Aristocracia, M. Henrique	56
15	Boleyn, L. Lins	56

7º Páreo — Às 16,55 — 1.300 metros Cr$ 80.000,00 (Betting)

		Ks
1—1	Disco, P. Fontoura	56
2	Dossier, A. Bolino	52
3	Versátil, Não correrá	50
4	Verbete, I. Sousa	58
2—5	Dardowell, J. Corrêa	56
5	Agio, J. Portilho	56
6	Olimpo, J. Tinoco	50
7	Troxeba, A. Portilho	56
3—8	Outono, J. Marchant	54
"	Orton, J. Silva	54
9	Xerém, J. Ramos	52
10	Macon, M. Henrique	56
4-11	Cibi, A. Ricardo	54
12	Savage, Não correrá	50
13	Tio Paulo, A. Barroso	56
"	Tio Primo (*), J. Santos	56

(*) ex-Seival

8º Páreo — Às 17,30 — 1.500 metros Cr$ 100.000,00 (Betting)

		Ks
1—1	Hurlinghan, A. Olivares	57
2	Zumbo, C. R. Carvalho	57
3	Sapo, E. Castillo	57
4	Enjeitado, J. Carlindo	57
2—5	Lictor, D. Moreira	57
6	Farseur, A. Bolino	57
7	Mar do Norte, A. Ricardo	57
"	Dandim, J. Corrêa	54
3—8	Vovô Américo, Não correrá	57
9	Kill, H. Rebello	57
10	Zonulo, A. Portilho	57
11	Palospavos, J. Silva	57
"	Quejando, J. Santos	57
4-12	Bronzeado, Não correrá	57
13	Agrimpex, J. Portilho	57
14	Zêta, A. Barroso	57
15	Zé Curiboca, I. Sousa	57
"	Ramazon, J. A. Silva	53

Estreantes da semana: chances

RIO —

Eis as possibilidades dos debutantes anotados nas reuniões de hoje e amanhã no Hipódromo da Gávea:

JATIÑA — Irmã de Vitória do Palmar, Banquete e outros, muito galopada e progredindo. Passou os 1400 metros em .. 92"2/5 sem obrigar.

JONFIEL — Irmão de Trigo, Jonin e Jorformal e outros, estreando bem preparado. Fêz 1400 metros em 90"2/5 com ação boa.

ARABESCO — Reservado para o Stud, sendo o 2.º produto de Pavana por Formasterus em Riri. Muito preparado, tendo 63" o quilômetro com facilidade.

BAILE — Vindo do Tarumã onde é vitorioso. Na Gávea há meses, e está bem preparado. Tirou prova na grama, em 63"2/5 junto com Baurú.

ISOLDE — Têm vários galopes, mostrando-se ligeirinha. Na última vez que a vimos, fêz 64" para o quilômetro, bem.

ARNICA — Irmã de Kuty, Senda e Xerém, estreando em boas condições. Fêz 64"2/5 com sobras, ligeirinha.

LÉA — Irmã de Bengalada, Caballero e China Verde. Ligeirinha e bem galopada, tendo 53" à vontade.

Montarias de amanhã hipódromo de Campos

CAMPOS —

1.º Páreo — 1.000 metros — às 12,40 horas — Cr$ 15.000,00

		Ks
1—1	Saudosa, L. Vanderlei	50
2	Cisne Azul, F. P. Filho	54
2—3	High Society, G. Gomes	54
"	Tallan, A. Gomes	52
3—4	Vaporoso, A. Pinheiro	54
"	Kariane, E. Paula	52
4—5	Jureia, J. C. Silva	52
"	Gardel, C. Fernandes	54

2.º Páreo — 1.300 metros — às 13,20 horas — Cr$ 16.000,00.

		Ks
1—1	Hartim, G. Gomes	53
2—2	Cervical, S. Guedes	55
3—3	Geremon, B. Santos	52
4	Montecarlo, L. Vanderlei	53
4—5	Nortista, H. Rebelo	56
6	Troika, E. Paula	54

3.º Páreo — 1.000 metros — às 14,00 horas — Cr$ 14.000,00.

		Ks
1—1	Damar, B. Santos	55
"	Floreio, M. Niclevìski	54
2—2	Bantan, S. Guedes	54
3	Mama Mia, R. Costa	56
3—4	Caçadora, J. Queiroz	56
5	Clavel, A. Pinheiro	54
4—6	Kumacaa, E. Paula	52
"	Vovô Antônio, L. Vander.	55

4.º Páreo — 2.200 metros — às 14,45 horas — Cr$ 50.000,00. — Clássico «20 de Outubro»

		Ks
1—1	Parietal, G. Gomes	55
2—2	Rádio Globo, B. Santos	55
3—3	Ile de France, M. Henriq.	55
4—4	Pernot, S. Guedes	55
5	Diplomata, E. Paula	55

5.º Páreo — 1.300 metros — às 16,00 horas — Cr$ 16.000,00.

		Ks
1—1	Quibando, M. Niclevisk	[illegible]
2—2	Estrondo, E. Paula	[illegible]
3	Teiró, A. Pinheiro	[illegible]
3—4	Cuba, B. Santos	[illegible]
5	Don Graal, G. Gomes	[illegible]
4—6	Aladim, S. Guedes	[illegible]
7	Sahid, H. Rebelo	[illegible]

6.º Páreo — 1.300 metros — às 16,35 horas — Cr$ 15.000,00.

		Ks
1—1	Epico, E. Paula	54
2—2	Safari, M. Henrique	56
3—3	Jolly Glow, J. Queiroz	56
4	Axis, R. Costa	56
4—5	Don Leivas, G. Gomes	56
"	Verdum, A. Gomes	55

7.º Páreo — 1.300 metros — às 17,00 horas — Cr$ 20.000,00.

		Ks
1—1	Saint Emilion, G. Gomes	50
2—2	Decurião, B. Santos	50
3—3	Ulano, M. Henrique	55
4—4	Vergarito, A. Pinheiro	51
5	Jangall, J. C. Silva	55

8.º Páreo — 1.200 metros — às 17,30 horas — Cr$ 15.000,00.

		Ks
1—1	Chileno, S. Guedes	56
2	Frevo, F. P. Filho	44
2—3	Tower, E. Furquim	55
"	Hermito, H. Rebelo	56
3—4	Florisa, B. Santos	51
5	Desplante, J. Queiroz	58
4—6	Pernambuco, M. Niclevisk	52
7	Bola Sportsman, R. Când.	49
8	Nanete, A. Gomes	49

CONCURSO E BETTING-DUPLO, ACUMULADOS

Cr$ 191.923,00 — Cr$ 560.953,00

Estão acumulados para a reunião de hoje, dia 22, o Concurso de 7 (sete) pontos, na importância de Cr$ 191.923,00 e o Betting-Duplo, na importância de Cr$ 560.953,00.

Nossos informes para hoje

1.º PÁREO — 1.400 METROS — CR$ 120.000,00 — ÀS 13,50 HORAS — RECORDE: 84"4/5, URGE

Animais — Jóqueis — Pêso	Possibilidades	Treinadores	Performances	Tempo
1—1 Fogosa, J. Carlindo 56	Fôrça em qualquer pista. Ganhará.	A. Morales	2º de Quiçaba — H. Light	1.500 100"4/5 AU
2 Muki, J. Portilho 56	Chegou mais perto. Não desprezem.	W. Aliano	4º de Negramina — L. Champagne	1.300 86"4/5 AP
2—3 Quizanga, J. Tinoco 56	Cuidado agora. Poderá vencer esta.	G. Ferreira	6º de Astória — Negramina	1.200 79"3/5 AM
4 Isabel, A. Bolino 56	Por enquanto nada deve aspirar.	J. Carrapito	Uº de Nagli — Negramina	1.500 93"4/5 GL
3—5 Eva Choise, A. Ricardo 56	Uma grande rival na carreira.	F. Schneider	3º de L. Champagne — Isolda	1.500 93"4/5 GL
6 Euclidia, J. Silva 56	Levada de barbadana nada fêz. Olho.	W. Sousa	4º de Juaba — Kochana	1.200 76"4/5 AL
4—7 Espanhola, M. Silva 56	Vem correndo regularmente. Placê.	M. Mendes	4º de L. Champagne — Isolda	1.500 93"4/5 GL
8 Grila, C. R. Carvalho 56	Parece ser meio fraquinha. Difícil.	J. S. Silva	6º de L. Champagne — Isolda	1.500 93"5/5 GL
" Jatiñá, A. Reis 56	Tem melhores no páreo. Não cremos.	J. S. Silva	Estreante.	— —

Nossa indicação — FOGOSA | **Adversária — EVA CHOICE** | **Bom azar — ISOBEL**

2.º PÁREO — 1.600 METROS — Cr$ 120.000,00 — ÀS 14,20 HORAS — RECORDE: 97"2/5, FARINELLI

Animais — Jóqueis — Pêso	Possibilidades	Treinadores	Performances	Tempo
1—1 Lady Champagne, J. Marchant 56	Uma das favoritas aqui. Pode ser.	M. Salles	1º de Isolda — Eva Choice	1.500 93"4/5 GL
2 Nagli, E. Castillo 56	Demonstrou correr mais na grama.	G. Morgado	3º de Ellen Choice — Bellatrix	1.600 97"2/5 GL
2—3 Otijia, P. Tavares 56	Pelo menos no "placard" entrará.	A. Araújo	4º de Ellen Choice — Bellatrix	1.600 97"2/5 GL
4 Juaba A. Reis 56	Estranhou sête tropel. Não ganha.	J. S. Silva	9º de Albany — Bagarres	1.200 72"3/5 GL
3—5 Fair Kitten, P. Fontoura 56	Muita distância. Vai esperar.	M. Mendonça	Uº de Ellen Choice — Bellatrix	1.600 97"2/5 GL
6 Melba, J. Negrelló 56	No páreo de uma vitória sumiu.	C. Gomez	6º de Albany — Bagarre	1.200 72"3/5 GL
4—7 Aura, J. Silva 56	Grande rival no páreo. Vencerá.	L. Ferreira	2º de Fascinante — Astória	1.400 87"3/5 AL
" Anon, Não correrá 56	Não correrá.	M. Almeida	Não correrá.	— —
" Arge, J. Ramos 56	Otimo refôrço. Vai correr muito.	C. Cabral		— —

Nossa indicação — AURA | **Adversária — L. CHAMPAGNE** | **Bom azar — OTIJIA**

3.º PÁREO — 1.400 METROS — Cr$ 120.000,00 — ÀS 14,50 HORAS — RECORDE: 84"4/5, URGE

Animais — Jóqueis — Pêso	Possibilidades	Treinadores	Performances	Tempo
1—1 Quick Look, M. Silva 56	Correu bem na estréia. Pode ser.	M. Salles	3º de Quickmore — Fascal	1.200 73"2/5 GL
2—2 Furor, J. Sousa 56	Está correndo bem. É perigoso.	S. Morailles	4º de Garay — Caminito	1.500 93"1/5 GL
3 Jonfiel, J. Tinoco 56	Vai aguardar melhor oportunidade.	W. Costa	Estreante.	— —
3—4 Espanhol, A. Ricardo 56	Turma fraca. Tem muita chance.	F. Schneider	6º de Figaro — G. Fellow	1.200 75" AL
5 Belalmour, P. Fontoura 56	Placê dos melhores. Vai aparecer.	M. Araújo	4º de Bauru — Nesper	1.400 85"1/5 GL
4—6 Bongô J. Marchant 56	Cuidado que desta vez pode ganhar.	R. Carrapito	5º de Bauru — Nesper	1.400 85"1/5 GL
7 Sunstar, A. Reis 56	Parece que é cedo por enquanto.	G. Feijó	Uº de Bauru — Nesper	1.400 85"1/5 GL

Nossa indicação — QUICK LOOK | **Adversário — BONGÔ** | **Bom azar — JONFIEL**

4.º PÁREO — 1.800 METROS — Cr$ 80.000,00 — ÀS 15,20 HORAS — RECORDE: 112"3/5, MARCO

Animais — Jóqueis — Pêso	Possibilidades	Treinadores	Performances	Tempo
1—1 Lucky Prince, W. Andrade .. 60	Fôrça destacadíssima neste páreo.	E. Coutinho	3º de Xiu — Pelisco	1.400 87"3/5 AL
2 Ranieri D. Moreno 56	Tem corrido muito pouco. Difícil.	W. Alves	8º de Mar Cáspio — Duraznito	1.400 85"3/5 GL
2—3 Don Secundo, J. Portilho 56	Muita distância. Não pode bracear.	J. Perez	6º de Dossier — L. Prince	1.500 95"4/5 AP
" Obediente, C. R. Carvalho .. 60	Preferindo correr na raia de grama.	J. Perez	7º de Mar Cáspio — Duraznito	1.400 85"3/5 GL
3—4 Torie M. Henrique 56	Aguardaram êste páreo. Grande nome.	B. Ribeiro	10º de Procurador Halfile;	1.400 90" AU
5 Marquinho, I. A. Silva 54	Páreo meio indigesto. Vai esperar.	J. E. Sousa	11º de Comanche — Leafles	1.600 101"3/5 AL
4—6 Canzonieri, J. Marchant 54	Muita chance se chover um pouco	M. Salles	9º de Comanche — Leafles	1.600 101"3/5 AL
7 Mustafá, A. Ricardo 58	Trabalha bem e corre pouquíssimo	J. Attianesi	8º de Dossier — L. Prince	1.500 95"4/5 AP

Nossa indicação — LUCKY PRINCE | **Adversário — MUSTAFÁ** | **Bom azar — D. SECUNDO**

5.º PÁREO — 1.300 METROS — Cr$ 100.000,00 — ÀS 15,50 HORAS — RECORDE: 97"2/5, FARINELLI

Animais — Jóqueis — Pêso	Possibilidades	Treinadores	Performances	Tempo
1—1 Miss Fortuna, A. Ricardo .. 58	Está em plena forma. Pode repetir.	G. L. Ferreira	1º de Zariba — Paddy	1.400 84" GL
2 Fairuz M. Silva 58	Não gostamos da última. Pode vencer.	J. Attianesi	Uº de Claro de Luna — Patsy	1.500 93"4/5 GL
2—3 My Doll, J. Ballica 52	Outra que vai lutar muito aqui.	R. Silva	1º de Canoa — Ponta Negra	1.400 97"3/5 AL
4 Miltonir, Não correrá 52	Não correrá.		Não correrá.	— —
3—5 Praça Onze, A. Reis 52	Pedra um e muito ligeira. Cuidado.	W. Oliveira	1º de Canoa — Vendange	1.300 78"2/5 GM
6 Ilustrada, J. Santos 56	Não poderá correr acomodada. Logo...	A. Monteiro	4º de Claro de Luna — Patsy	1.500 93"4/5 AL
4—7 Kanagava, C. Dias 52	Outras ligeiras lhe tiram a chance	H. Cunha	3º de Claro de Luna — Patsy	1.400 93" AP
8 Heureuse, J. Negrelló 58	Ganha o páreo se fôsse grama.	C. Gomez	5º de Ilustrada — Miss Fortuna	1.400 90" AP

Nossa indicação — FAIRUZ | **Adversária — MISS FORTUNA** | **Bom azar — KANAGAVA**

6.º PÁREO — 1.600 METROS — Cr$ 120.000,00 — ÀS 16,20 HORAS — RECORDE: 79"2/5, FARINELLI — (BETTING)

Animais — Jóqueis — Pêso	Possibilidades	Treinadores	Performances	Tempo
1—1 Tuchaua, M. Silva 56	Anda confirmando corridas. Fôrça.	C. Pereira	2º de Always — Nectar Dourado	1.400 87"2/5 AL
2 Gororó, J. Portilho 56	Boa para uma dobradinha se ganhar	P. Morgado	5º de Always — Tuchaua	1.400 87"2/5 AL
2—3 Umdo, A. Ricardo 56	Muito irregular este bicho. Olho.	F. Schneider	Uº de Q. Chance — Revide	1.300 80"2/5 AM
4 Garay, J. Tinoco 56	O páreo agora é mais indigesto.	G. Feijó	1º de Caminito — Barco	1.500 93"1/5 GL
3—5 Nectar Dourado, I. Carlindo .. 56	Grande competidor. Chance demais	H. Cunha	3º de Always — Tuchaua	1.400 87"2/5 AL
6 Felizardo, A. Bolino 56	Não gostou de correr neste páreo.	M. Oliveira	Uº de Acaso — Gloucester	1.400 97"1/5 AP
4—7 Bungalow, F. Irigoyen 56	Muita chance na leve. Chovendo ..	A. Larrandart	1º de Clireiro — Abril	1.500 91"1/5 GL
8 Quickmore, W. Andrade 56	Mostrou ser taçudo. Pode vencer.	A. Araújo	1º de Fascal — Quick Look	1.200 75"2/5 AL
9 Nesper, J. Negrelló 56	Gosta da distância e é perigoso.	C. Gomez	4º de Aragon — Galbion	1.600 101"3/5 AP

Nossa indicação — TUCHAUA | **Adversário — BUNGALOW** | **Bom azar — N. DOURADO**

7.º PÁREO — 1.300 METROS — Cr$ 100.000,00 — ÀS 16,55 HORAS — RECORDE: 79"2/5, FARINELLI — (BETTING)

Animais — Jóqueis — Pêso	Possibilidades	Treinadores	Performances	Tempo
1—1 Expert, J. Silva 56	Pode muito bem seguir sua série.	D. Ferreira	1º de Exchange — Curriculum	1.500 92"3/5 AL
2 Vatapá, M. Silva 52	Na pesada fará um corridão. Chance.	E. Freitas	7º de Vagabundo — Alight	1.400 84" GL
2—3 Exchange, J. Corrêa 62	Mesmo pesado poderá vencer aqui.	C. Pereira	2º de Expert — Curriculum	1.500 92"3/5 AL
4 Loyd, Não correrá 52	Não correrá.	F. Schneider	Não correrá.	— —
3—5 Sherif, J. Portilho 56	Poderá se reabilitar desta feita.	A. Morales	Uº de Vagabundo — Alight	1.500 84" GL
6 Curriculum, J. Ballica 52	Grande rival na competição. Lindo.	L. Ferreira	3º de Expert — Exchange	1.500 92"3/5 AL
7 Revolto, F. Conceição 52	Ganhou de Expert há bem pouco.	R. Freitas	Uº de Echange — Perseus	1.400 89"1/5 AP
4—8 Vagabundo, C. R. Carvalho .. 56	Vem chegando perto. Forte candidato.	J. Mesquita	3º de Exchange — Perseus	1.400 89"1/5 AP
9 Luar do Sertão, A. Ricardo .. 52	Vai aguardar melhor oportunidade.	M. Gil	8º de Filco — Talon	1.500 90" GL
10 Francolin, A. Bolino 52	Na grama dificilmente perderia.	E. Coutinho	5º de Exchange — Perseus	1.400 89"1/5 AP

Nossa indicação — EXPERT | **Adversário — EXCHANGE** | **Bom azar — VAGABUNDO**

8.º PÁREO — 1.600 METROS — Cr$ 100.000,00 — ÀS 17,30 HORAS — RECORDE: 79"2/5, FARINELLI — (BETTING)

Animais — Jóqueis — Pêso	Possibilidades	Treinadores	Performances	Tempo
1—1 Mercúrio, L. Diaz 57	Sempre levado de "barbada". Fôrça.	P. Campos	3º de Zêo — Expert	1.600 103" AP
2 Embalado, J. M. Santos 57	Volta como artigo de muita fé.	M. Mendes	7º de Talon — Majorengo	1.600 106" AU
3 Zil, M. Henrique 57	Na raia pesada vai correr muito.	B. Ribeiro	7º de Expert — Epsom	1.400 87" AL
2—4 Mormaço, J. Ballica 57	Outro que vai correr muito.	W. Ferreira	4º de Perseus — Zimbo	1.600 100" AL
5 Moonseed, D. Moreira 57	Desapareceu completamente este.	R. Freitas	10º de Expert — Epsom	1.400 87" AL
6 Monje Branco, J. Carlindo .. 57	Não pode correr tão pouco. Rival.	O. Pinto	8º de Armendariz — Paissandu	1.200 72"1/5 GL
3—7 Zás, J. Silva 57	Vai se reabilitar. Grande nome.	G. Rodrigues	4º de Zêo — Epsom	1.600 103" AP
Zazo, J. Ramos 57	Ajuda das mais promissoras.	C. Cabral	5º de Expert — Epsom	1.400 87" AL
8 Foudre, A. Ricardo 57	Pule excelente e bem provável.	G. L. Ferreira	Uº de Expert — Epsom	1.400 87" AL
4—9 Tio Godoy, J. Tinoco 57	Correndo acomodado vai assustar.	G. Feijó	8º de Expert — Epsom	1.400 87" AL
10 Don Alexandre, D. Moreno .. 57	Achamos que será difícil repetir.	A. Wolff	1º de Esteio — Dublin	1.300 81"3/5 AL
11 Muscari, J. Negrelló 57	Placê dos melhores na turma.	C. Gomes	4º de Armendariz — Paissandu	1.200 72"1/5 GL
12 Marajan, J. Portilho 53	O páreo é indigesto. Não cremos.	J. Perez	7º de Tio Ricardo — Zagal	1.400 89"4/5 AP

Nossa indicação — MERCÚRIO | **Adversário — MORMAÇO** | **Bom azar — ZÁS**

EMPRÊSA SÃO CRISTÓVÃO
LINHA DIRETA
RIO A POÇOS DE CALDAS (M. GERAIS)
Diàriamente às 5,45 horas — Int. Guichê 22
Estação Rodoviária Mariano Procópio
ÔNIBUS LUXUOSOS — RAPIDEZ — SEGURANÇA E CONFÔRTO

DEFENDA-SE DO CÂNCER
SE VOCÊ É POBRE, ESTA NOTA VALE UMA CONSULTA GRATIS
ESTES SÃO OS 7 SINAIS DE ALARMA
1 — Feridas que não cicatrizam, particularmente na língua, lábios ou bôca.
2 — Caroços, lombinhos ou zonas endurecidas sobretudo nos seios, língua e lábios.
3 — Perdas anormais ou irregulares de sangue por qualquer orifício do corpo.
4 — Alterações de côr ou tamanho em verrugas pintas e sinais.
5 — Perturbações persistentes do estômago, principalmente má digestão e falta de apetite.
6 — Rouquidão permanente tosse sem motivo aparente e dificuldade para engolir.
7 — Alterações ou anormalidades da função intestinal.
Organização Nacional São Vicente Contra o Câncer
Rua México, 41 — conjunto 1.402 — Tel.: 42-3463
O SEU AUXÍLIO É VALIOSO. O AUXÍLIO DE TODOS

RAIOS-X **Dr. Victor Côrtes**
Exames radiológicos em residências
TOMOGRAFIAS
Diàriamente das 8 às 11 e das 14 às 17 horas
RUA ARAUJO PORTO ALEGRE, 70
9.º andar — Tel.: 22-5330

CAPIXABA
A ETIQUETA DA CAMISA PERFEITA
FABRICA E VENDAS ATACADO:
Praça Municipal, 350 - 1.º-2.º-3.º ands. - Ed. Scarton
COLATINA — Esp. Santo

EMPATARAM FLUMINENSE E GRÊMIO: 1 A 1

Solução para Solich

RIO —

Cadeia, não. Ajamos com energia e método, mas de outro modo.

Creio ter sido dos primeiros a discordar do pedido feito pelos diplomados do futebol à Justiça, para cassar o emprêgo do técnico Fleitas Solich. Hoje, arrependo-me de haver tomado tal decisão; verifico-a afoita, leviana e insensata.

Têm razão, os bravos diplomados: Solich deve ser punido. Desaprovo, apenas, a prisão pretendida, por julgá-la inadequada e insuficiente, conforme pretendo demonstrar:

Antes de mais nada, Solich é gringo. Um gringo é, em princípio, um inimigo da patramada. Ninguém pode jurar não seja êsse paraguaio de nome letão um perigoso agente do balipodismo internacional, incumbido de iniciar a desagregação nacional através da corrosão da pilastra-mater da nossa sociedade — o futebol. Se lograr êxito em tal missão, não se passará muito tempo antes de vermos tocável a nossa Petrobrás, ou até tocada, pròpriamente dita. Acabaremos importando café para o nosso desjejum de "ham'n eggs". Niet? Pois é, sim senhor, daí prá mais.

Em matéria de futebol, não podemos transigir. Êsse esporte, nós o inventamos não foi para estar sendo usufruído e, pior ainda, manobrado por forasteiros empenhados na sua destruição.

Há, também, o aspecto do diploma. Somos um país alfabetizado e, principalmente, diplomado. Não há brasileiro que, chegado à idade militar, já não tenha recolhido ao clássico canudo o pergaminho ornamentado em gótico. O diploma é da essência mesma do povo brasileiro.

No caso, vemos o absurdo de pretender alguém, sem diploma — nu, portanto, de qualquer credencial — impingir-se logo como técnico de futebol, incorrendo em sanção penal que deve mesmo ser muito mais severa do que a atribuída à charlatanice.

É, in-du-bi-tà-vel-men-te, o cúmulo.

Sugiro, assim, que nos livremos de Solich fuzilando-o.

Rápido demais, não? Pode até servir de incentivo a novas incursões dêsses corsários, e não sabemos até quando teremos fôrças para resistir-lhes ao assédio.

Proponho, então, prostrar o protomártir com alguns prolegômenos. O catálago é vasto: arrancar o bigode, fio a fio; meter-lhe o cotovelo na boca e empurrar o resto, fazendo-o devorar-se a si próprio (com a vantagem de não deixar vestígios); calçar-lhe o pé de anjo com chuteira 37, bico fino; pô-lo a ouvir, o dia inteiro, uma gravação que apenas repita a famosa frase: "Ganó el mejor"... a imaginação sendo fértil, as torturas são inesgotáveis.

E então, amigos? Diplomas desembainhados e brandidos. Avante! **Le jour de gloire est arrivé.**

EVANDRO

Leônidas retorna ao time

RIO —

"Estou satisfeito por retornar ao time do América e lamento apenas que o meu retôrno seja devido a uma contusão de Wilson Santos, meu particular amigo" — declarou à reportagem ontem, pela manhã, o médio Sebastião Leônidas.

Ontem, durante o individual que os jogadores do vice-líder realizaram, o dr. Luciano de Oliveira testou o zagueiro central Djalma, que estava com entorse no tornozêlo esquerdo, e o considerou em perfeitas condições físicas.

PREPARADO

Os jogadores do América aguardam com o maior interêsse o encontro com o Bangu hoje, à noite, desejosos que estão de desforrarem-se da derrota do turno. Embora reconhecendo que o time banguense possui excelentes jogadores, como Zózimo, Décio Estêves e Ademir da Guia, os americanos estão certos de que vencerão a partida de hoje.

"Nosso time — comentou o meia João Carlos, que atravessa ótima forma — está crescendo de jôgo para jôgo e precisa conservar a sua posição de vice-líder, a dois pontos do Fluminense. Como o campeão carioca já enfrentou o Bangu no returno e conseguiu vencê-lo se nós perdermos ou empatarmos ficaremos mal situados".

RETORNO

O médio Sebastião Leônidas começou o campeonato como titular do América, mas contundiu-se na partida contra o Fluminense e teve de ser operado dos meniscos. Apesar de estar recuperado desde o fim do turno o médio permanecia na reserva porque o jogador Wilson Santos estava atuando muito bem.

Agora, com a contusão dêste, o médio reaparecerá no quadro titular do América. Falando à reportagem o jogador declarou que se sentia satisfeito por retornar ao quadro e que esperava corresponder à confiança do treinador Jorge Vieira.

O artilheiro Valdo, como sempre, perdeu várias oportunidades. A foto mostra uma das muitas, onde frente a frente com o goleiro, chutou fora

Gaúchos eliminados pelo "goal-average"

RIO —

Dois empates, (1 a 1 no tempo regulamentar e 0 a 0 na prorrogação) classificaram o Fluminense para a semi-final da Taça Brasil, ontem à noite no Maracanã. A igualdade de marcador favoreceu o tricolor das Laranjeiras, que aproveitou-se do "goal-average" para a classificação, pois levava um gol de vantagem sôbre o Grêmio no balanço dos encontros anteriores, quando perdeu, em Pôrto Alegre, por 1 a 0, e vitoriou-se, no Rio, por 4 a 2.

O jôgo teve um transcurso normal, durante os 90 minutos regulamentares, mas foi tumultuado no fim do segundo tempo pela tentativa de agressão de Zezé Moreira ao juiz Olten Aires de Abreu, que marcou um pênalti, contra o Fluminense, nos últimos minutos de jôgo, convertido em gol, decretou o empate. A renda da partida somou Cr$ 1.119.861,00.

PANORAMA

O resultado de 1 x 1 assinalado no tempo regulamentar no jôgo entre Fluminense e Grêmio, ontem à noite, no estádio do Maracanã, diz bem o equilíbrio que houve entre os dois adversários.

O Fluminense jogou dentro das suas características, visando abrir o bloqueio do adversário com rápido contra ataque. A velha tática tricolor logo aos 4 minutos do primeiro tempo surtiu efeito com o gol de Jair Francisco.

O Grêmio, tinha um pecado em sua defesa. As constantes saídas de área do zagueiro Airton, provocavam sempre alguma confusão no bloqueio do time sulino, que era contornada por Ênio Rodrigues que atuava muito bem, principalmente de ôlho nas falhas do zagueiro Airton. O fato de ser muito pesado, quando saía da área e se via dominado, e voltar era muito difícil.

No centro do campo, havia um duelo entre Edmilson e Paulinho contra Élton e Milton. A verdade é que os defensores levavam a melhor nas jogadas, porque se Paulinho atuava a contento, Edmilson estava meio tonto, deixando por isto um claro na defesa tricolor.

As sucessivas partidas joga-

(Conclui na 11ª Pág.)

América corre perigo hoje contra o Bangu e o Vasco é favorito

RIO —

Dois jogos — América x Bangu (Maracanã) e Vasco x São Cristóvão (General Severiano) — darão prosseguimento hoje, à noite, à disputa da terceira rodada do returno.

O Vasco é o franco favorito em seu jôgo, mas o América apesar de atravessar excelente fase e de ser o vice-líder do certame não pode ser considerado como favorito no que disputará,

VASCO

Embora sob nova orientação técnica o quadro do Vasco continua sem convencer e a jogar mal, principalmente em seu setor ofensivo. Contra o Madureira a linha estêve desentrosada e nada apresentou de útil.

No treino de quinta-feira última, contra o time dos Fuzileiros Navais, a equipe demonstrou que ainda não melhorou. O treinador Abel Picabéia, no entanto, irá conservar o mesmo time, de vez que não tem reservas em condições de serem lançados.

Contudo, o Vasco é o franco favorito da partida, pois o São Cristóvão está péssimo. Embora tenha mudado de técnico duas vêzes — o mesmo aconteceu com o Vasco — o quadro alvo desde o início do certame vem sendo o mais fraco dos doze concorrentes.

AMÉRICA

O América tem sido regularíssimo em sua campanha. Até mesmo no único jôgo em que foi derrotado no turno — Bangu 1x0 — jogou muito bem e não mereceu a derrota. Contra o Olaria venceu bem por 4x1 e mostrou ter melhorado bastante em seu jôgo ofensivo, que não estava correspondendo.

O Bangu ainda não se encontrou depois que voltou dos Estados Unidos com o título de campeão do Torneio Internacional de Nova Iorque. Às vêzes atua muito bem e consegue resultados satisfatórios e, em outras, é um time falho, desordenado. Depois que Zizinho assumiu a direção técnica a equipe começou a crescer, principalmente em seu jôgo defensivo. O resultado de 1x1 com o Botafogo foi proveniente da nova orientação dada por Zizinho ao time.

AMÉRICA — Pompéia; Jorge, Djalma, Leônidas e Ivan; Amaro e João Carlos; Calazans, Antoninho, Quarentinha e Nilo.

BANGU — Ubirajara; Joel, Mário Tito, Zózimo e Nilton Santos; Élcio e Ademir da Guia; Correia, Zé Maria, Luís Carlos e Décio Esteves.

VASCO — Ita; Paulinho, Dario, Orlando e Coronel; Écio e Valdemar; Sabará, Delém, Wilson Mo-

(Conclui na 11ª página)

Haroldo, o primeiro problema de Daniel

RIO —

O quarto zagueiro Haroldo, do Olaria, está com distensão na coxa esquerda e dificilmente poderá enfrentar o Fluminense, apesar de ter sido poupado do treinamento durante a semana.

Ontem, de manhã, os olarienses realizaram o segundo e último coletivo da semana. Os titulares venceram por 2 x 1, gols de Válter contra um de Jaci.

ARMANDO

O treinador Daniel Pinto, que assumiu recentemente a direção técnica do Olaria, está fazendo diversas experiências com os jogadores que dispõe a fim de poder aquilatá-los. Embora satisfeito com a produção da defesa continua preocupado com o ataque, que continua sem penetração. Durante o coletivo de ontem Daniel Pinto fêz duas substituições no segundo período (Cané por Jaci e Jaburu por Tião) mas elas não influiram no modo de jogar do time.

Contra o Fluminense o treinador Daniel Pinto pretende conservar o mesmo time que vem atuando embora nos últimos jogos o Olaria tenha atuado muito mal. Acredita o ex-preparador da Portuguêsa que qualquer alteração repentina possa quebrar a harmonia do time.

Durante o coletivo de ontem o quadro titular formou com:

Jorge; Murilo, Sérgio, Maurício e Casemiro; Nélson e Drumond; Válter, Cané (Jaci), Jaburu (Tião) e Da Silva.

Mundial de Iatismo

RIO —

1 — E. W. Etchells que empresta o nome a um dos mais famosos barcos de regata, produzido pela Old Greenwich Boat Co., da qual é diretor, confirmou sua presença no Rio, em novembro, onde rivalizará com outro fabricante conhecido, Lippincott, na disputa do Campeonato Mundial da Classe Star. Etchells, oriundo de Central Long Island Sound, e detentor de grande quantidade de estrêlas de ouro e prata, ganhas nas muitas competições de que participou no mundo. Em 1952, venceu o campeonato Mundial, mas quem se notabilizou, nessa oportunidade foi sua espôsa Mary que o acompanhou nas regatas, tornando-se, desse modo, a única mulher a alcançar o cobiçado título.

2 — Com novas adesões, subiu para 46 o número de flotilhas que já providenciaram o envio de seus barcos a tempo de participar do Mundial da Classe Star. Os Estados Unidos, com 16 embarcações, formarão a seleção mais numerosa. Portugal e Argentina vêm em segundo lugar, na ordem de participantes, com cinco flotilhas cada. Os demais países, já confirmados e a respectiva quan-

(Conclui na 11ª página)

A defesa do Bangu costuma exercer um bloqueio eficaz, como demonstra esta foto do jôgo com o Fluminense

O pugilista Aníbal Latorre poderá vencer Itamar

BOX

Latorre está certo de que derrotará Itamar

RIO —

Promete ser violenta e equilibrada a luta que Itamar Cavalcanti sustentará esta noite, no ginásio do Clube Municipal, com o argentino Aníbal Latorre. Para o carioca, que vem de um nocaute sôbre Lindário França, a vitória lhe dará a certeza de poder disputar o título nacional dos médios com Felipe Cambeiro.

O pugilista argentino, porém, também é grande «pegador» e, nos treinos, revelou qualidades técnicas capazes de lhe garantir a vitória. A peleja será travada em dez assaltos e os boxeadores não poderão ultrapassar o limite de 72,574 quilos na pesagem marcada para esta manhã.

ZUMBANO É FAVORITO

Na semifinal do programa de hoje, o veterano paulista Ricardo Zumbano aparece como favorito frente ao carioca Oto Tenório de Brito. A técnica, a experiência e a "pegada" de Zumbano dão-lhe favoritismo, embora não se deva esquecer que Oto tem progredido bastante em suas últimas lutas e poderá apresentar-se ainda melhor esta noite. As demais lutas do programa, quatro no todo, reunem amadores, em três assaltos, alguns dêles conhecidos veteranos.

AS LUTAS

A partir das 21,00 horas, serão realizadas estas lutas, sem televisão, no ginásio da Rua Haddock Lôbo:

1a. — Môscas — Jair Cesário (Boqueirão do Passeio) x Anselmo Figueiredo (Cássio Muniz), em três assaltos; 2a. — Penas — João de Freitas (Cássio Muniz) x Vital Lima (Flamengo), em três assaltos; 3a. — Leves — Paulo Pereira (Fuzileiros Navais) x José Lourenço (São Cristóvão), em três assaltos; 4a. — Médios-ligeiros — Jorge de Castro (Flamengo) x João de Deus Vieira (Boqueirão do Passeio), em três assaltos; 5a. — Leves, profissionais — Oto Tenório de Brito (carioca) x Ricardo Zum-

(Conclui na 11ª página)

Biriba é o bicampeão continental

S. PAULO —

Os brasileiros vêm sendo as grandes figuras do XII Campeonato Sul-Americano de Tênis de mêsa que ora se realiza nesta capital. Na noite de ontem, os nacionais marcaram quatro triunfos expressivos, sendo o mais vibrante, o de Ubiracel Costa e fabuloso Biriba, que abateu o chileno Luiz Aravena por 3 x 1, sagrando-se bi-campeão sul-americano de simples. Biriba marcou 21 x 16, 21 x 9 19 x 21 e 21 x 17, ganhando o título invicto e com merecimentos.

(Conclui na 11ª Pág.)

Egocentrismo de Hilton está prejudicando o Fla

RIO —

A proposta do sr. George Fernandes de vender os apartamentos da sede nova do Flamengo recebeu, durante o dia de ontem, o apoio de vários conselheiros, que a consideram como única capaz de solucionar a grave crise financeira em que se encontra o clube.

O sr. Álvaro Sá, vice-presidente de futebol, que está demissionário, se mostra propenso a retomar seu cargo, a fim de ajudar o presidente do clube a enfrentar esta crise.

HERANÇA

Desde que assumiu a presidência do Flamengo, o sr. George Fernandes vem procurando encontrar uma fórmula capaz de resolver a crise financeira do clube, que deve atualmente pouco mais de Cr$ 90 milhões.

Logo após ter assumido a presidência, o sr. George Fernandes teve de enfrentar o problema criado com a penhora das rendas do Flamengo pela firma Regis Agostini, para garantia da dívida que não vinha sendo paga pelo sr. Hilton Santos.

O sr. George Fernandes conseguiu levantar a penhora, fazendo com que o Banco que dirige aceitasse a responsabilidade da dívida, a fim de possibilitar ao Flamengo o pagamento do seu funcionalismo.

A ÚNICA

Verificando as possibilidades do clube, o sr. George Fernandes e uma comissão de técnicos chegaram à conclusão de que, para resolver o porblema financeiro, só existe uma solução: a venda dos apartamentos da sede nova. Êstes

(Conclui na 11ª página)

George Fernandes é contra a oposição dos beneficiados

Corintians defende a liderança

SÃO PAULO —

O Corintians Paulista voltará amanhã à tarde ao gramado do Parque São Jorge, para defender a co-liderança da tabela no campeonato paulista da Divisão Especial, tendo como adversário o onze do Botafogo, o famoso «Pantera» de Ribeirão Prêto.

Os corintianos vêm de uma vitória sôbre o Taubaté, de acanhadas proporções, mas, de qualquer maneira, foi um triunfo justificado pela sua melhor conduta.

SEM ALTERAÇÃO

Jim Lopes não tem nenhum problema, iminente, para resolver, de modo que estará em ação, amanhã à tarde, no Parque São Jorge, o mesmo onze que bateu os taubateanos. Eis como formarão os dois quadros:

CORINTIANS — Cabeção; Egídio, Olavo e Ari; Roberto e Oréco; Lanzoninho, Luizinho, Almir, Rafael e Joaquinzinho.

BOTAFOGO — Aldo; Reginaldo, Benedito, Julião e Narciso; Dário e Tiri; Zuíno, Laerte, Dirceu, Henrique e Ladeira.

COLOCAÇÃO

1.º: Corintians e Palmeiras — 15; 2.º: Santos — 16; 3.º: Portuguêsa de Desportos — 17; 4.º: Botafogo e Guarani — 19; 5.º: Ferroviária — 20; 6.º: Noroeste — 21; 7.º: XV de Piracicaba — 22; 8.º: Jabaguara — 24; 9.º: Comercial e São Paulo — 25; 10.º: Taubaté — 28; 11.º: Juventus e Portuguêsa Santista — 30; 12.º: Ponte Prêta — 31; 13.º: América — 32; e 14.º: Corintians (PP) — 35.

Para Hilton Santos o Fla mengo é êle

VOLI'

Sorteio da tabela foi realizado de madrugada

RIO —

Na madrugada de ontem, precisamente às 2 horas, processou-se no salão de recepção do Hotel Miramar o sorteio das pules de classificação dos Campeonatos Mundiais de Vôli Masculino e Feminino.

Dirigiu os trabalhos o presidente Paulo Libeaud, presidente da Confederação Internacional, estando presente os dirigentes da CBV e representantes do Brasil, Rumânia, Hungria, França, Polônia e Tcheco-Eslováquia.

AS CHAVES

De acôrdo com o sorteio, foram organizados os seguintes grupos:

Em Belo Horizonte — Campeonato Masculino — Chave A — Rumânia, Peru e Polônia; Chave B — EE. UU., França, México e R. Dominicana.

Campeonato Feminino — Chave A — Brasil, EE. UU., Alemanha e Paraguai.

Chave B — URSS, Tchecoslováquia e Peru.

Em São Paulo — Campeonato Masculino — Chave W — Brasil, Uruguai, Venezuela e India.

Chave V — Japão, URSS e Paraguai.

Campeonato Feminino — Chave X — Tchecoslováquia, Hungria e Argentina.

Chave Z — Japão, Polônia, Argentina e Uruguai.

Não participaram dos sorteios, devido aos títulos que possuem, os seguintes países: Feminino — Brasil, campeão pan-americano e campeão sul-americano; URSS, campeã mundial; Japão, campeão pan-asiático. Masculino: Brasil — campeão sul-americano; Japão, campeão pan-asiático; Tchecoslováquia, campeã mundial; EE. UU., campeão pan-americano; Rumânia, vice-campeã da Europa.

JOGOS DE CLASSIFICAÇÃO

A tabela dos jogos eliminatórios ficou assim organizada:

Dia 29 — em Belo Horizonte — Campeonato Feminino — Brasil x Alemanha, URSS x Peru e Paraguai x EE. UU.; Campeonato Masculino — Peru x Rumânia, EE. UU. x México e França x R. Dominicana.

Em São Paulo — Campeonato Feminino — Argentina x Japão e Polônia x Uruguai; Campeonato Masculino: India x Brasil, Uruguai x Venezuela, Argentina x Tcheslováquia e Paraguai x URSS.

Dia 30 — em Belo Horizonte — Campeonato Feminino — Brasil x Paraguai, URSS x Tchecoslováquia e Alemanha x EE. UU.; Campeonato Masculino — Peru x Polônia, EE. UU. x França e México x R. Dominicana.

Em São Paulo — Campeonato Feminino — Polônia x Argentina e Japão x Uruguai; Campeonato Masculino — India x Uruguai, Brasil x Venezuela, Argentina x Hungria e Japão x Paraguai.

Dia 31 — em Belo Horizonte — Campeonato Feminino — Alemanha x Paraguai, Peru x Tchecoslováquia e Brasil x EE. UU.; Campeonato Masculino — Rumânia x Polônia, EE. UU. x R. Dominicana e México x França.

Em São Paulo — Campeonato Feminino — Argentina x Uruguai e Japão x Polônia; Campeonato Masculino — India x Venezuela, Brasil x Uruguai, Tchecoslováquia x Hungria e URSS x Japão.

Chegou ontem ao "bureau" do Campeonato Mundial um telegrama de Moscou confirmando a participação dos soviéticos no magno certame de volibol e ratificando as datas de 24 e 26 para a chegada das duas turmas, no aeroporto internacional do Galeão. A comitiva russa se compõe de 34 pessoas, entre dirigentes, técnicos, juízes, intérprete, jogadores e estrelas.

Desde hoje se encontra concentrado, na Colônia de Férias dos Jornalistas Esportivos de Belo Horizonte, o selecionado brasileiro feminino. Na capital mineira as estrelas nacionais continuarão com o seu treinamento intensivo visando à classificação para as finais do Mundial, no Maracanãzinho.

VITÓRIA INVERTIDA

Telegrama procedente de São Paulo informou do jôgo-treino entre o selecionado brasileiro masculino e a representação do Paulistano, noticiando o resultado de 4x1 favorável ao Paulistano. Acontece que o resultado verdadeiro apontou o selecionado da CBV como vencedor da partida.

AMANHÃ OS TCHECOS

Estão sendo aguardados amanhã os selecionados da Tchecoslováquia, que virão no aparelho da Panair, vôo 27, com chegada no aeroporto internacional do Galeão prevista para as 14 horas. A representação masculina é a atual campeã do mundo.

FORTALEZA EM RECIFE

RECIFE —

O empresário Manuel Francisco do Nascimento, que se encontrava em Campina Grande, tratando de excursões de clubes cariocas e de outros Estados, retornou a esta capital, onde acertou uma série de jogos do Fortaleza, campeão cearense, que disputa a "Taça Brasil". O Fortaleza preliará nesta capital contra o Náutico e o Santa Cruz, depois de enfrentar o Bahia, pela segunda vez, no troféu dos campeões (SP-DC)

Polícia é civil

A Polícia, repartição essencialmente civil, regida por leis e regulamentos civis, auxiliar indispensável da Justiça, vai ser, no futuro govêrno, dirigida por um militar, seguindo, assim, a tradição trazida pela revolução de 1930 que fêz do órgão policial uma espécie de dependência do Exército.

Todos esperavam que a eleição procedida em 3 de outubro, que tão fundamentalmente alterou o sistema político até então dominante, tivesse seu reflexo sôbre o DESP, dando-lhe nova feição e alterando-lhe substancialmente a essência de sua organização, tornando-o mais de acôrdo com os princípios democráticos. Tal, porém, não vai acontecer.

A entrega da direção do DESP não a um jurista ou especialista em assuntos criminais, e sim, a um coronel que jamais teve qualquer ligação, direta ou indireta, com as questões da competência específica da Polícia é o primeiro passo para um desentendimento entre àquele que o vai dirigir e os milhares de servidores que já estão cansados de um sistema de administração mais estilo quartel, que pròpriamente de órgão civil.

Porquê, desde 1930, os chefes de Polícia devem ser escolhidos entre oficiais, de tôdas as categorias, do Exército?

Qual a causa importante que continua a exigir que um serviço, com tôdas as características civis, tenha como seu chefe um cidadão fardado?

Será que nesta cidade não haverá um advogado de brilhante passado, um professor de direito de renome, um jurista de alta categoria, um estudioso profundo dos assuntos criminais e processuais, um magistrado categorizado para dirigir o DESP?

O interessante é que no govêrno do marechal Dutra, seu primeiro chefe de Polícia foi um professor de direito, depois chefe de sua Casa Civil e finalmente ministro do Tribunal de Contas da União. Govêrno de militar, chefe de Polícia civil. Govêrno civil do Estado, chefe de Polícia militar.

Pode ser que o futuro governador do Estado tenha motivos pessoais, afetivos ou políticos, para entregar a superintendência da Polícia a um amigo ou companheiro militar.

O povo, porém, que confiava em uma grande transformação administrativa, que esperava modificações nos costumes e hábitos da administração pública, vê, nem pode ver com bons olhos a continuação de métodos que já estavam se tornando arcáicos e que não encontram apoio nem justificativa, por mais pálida que seja.

Lavoisier é que tinha razão.

Morreu porque não quis mais um "copo"

CAXIAS, RJ —

O encerador Válter Rodrigues da Silva foi assassinado, cêrca das 18 horas de ontem, pelo seu amigo Francisco de tal, com o qual estava bebendo numa «tendinha» nas proximidades onde ocorreu o crime, Rua Dr. João Belestrino, em frente ao 315. O criminoso evadiu-se.

Ao local, compareceu o investigador Hamilton, constando que a vítima recebera vários golpes de «peixeira», porque não aceitara mais um «gole» oferecido pelo assassino. Após as diligências de praxe, o corpo de Válter foi transportado para o Necrotério local.

TRÊS FACADAS

Válter e Francisco estavam bebendo numa tendinha, localizada nas proximidades do nº 315 da Rua Dr. João Belestrino. Após vários "goles", Francisco teve um desentendimento com Válter porque êle não aceitara mais um copo. Fervorosa discussão surgiu entre os dois homens, quando Francisco sacou de uma afiada "peixeira" e desferiu vários golpes no amigo, que caiu ao solo, ensangüentado.

MORREU

Francisco, vendo que seria agarrado por populares que presenciaram o fato, tratou de fugir, enquanto sua vítima falecia, antes mesmo que fôsse solicitado qualquer socorro médico. O fato foi comunicado à polícia tendo comparecido ao local o investigador Hamilton, que fêz remover o corpo para o Necrotério.

Milton, que ferira o detective, foi baleado

RIO —

O marginal Milton Gonçalves Tiago, que estava sendo procurado pelas autoridades do 25.º Distrito Policial, por ter baleado o investigador Rogério, ali lotado, na tarde de ontem, quando bebia uma cerveja no bar «Barra da Ponte», em Bento Ribeiro, foi baleado por três «desconhecidos» que, em seguida, fugiram.

Milton, em estado gravíssimo, foi transportado para o Hospital Carlos Chagas — onde está também sua vítima — e internado. A Polícia do 25.º DP tomou conhecimento do fato e está à procura dos «desconhecidos».

CERVEJA E TIROS

Já no HCC, Milton relatou que, na tarde de ontem, estava numa das mesas do bar "Barra da Ponte", localizado na ponta de Bento Ribeiro, quando Milton, não se importou com a presença dos três homens. De repente, os três sacaram de armas que portavam e abriram fogo contra Milton. Imediatamente, estabeleceu-se o pânico no interior do estabelecimento. Vários fregueses que ali estavam, saíram correndo sem pagar as despesas.

SOCORRIDO

Com um tiro no rosto e dois na mão esquerda, Milton foi transportado para o HCC, onde ficou internado em estado gravíssimo. No hospital, confessou, que, há dias, baleara um investigador lotado no 25º DP, o qual mais tarde soube chamar-se Rogério, que está, desde o dia da agressão, entre a vida e a morte, também internado no Hospital Carlos Chagas. Os três homens, ali entraram três homens, muito bem vestidos.

Pimpolho bateu e a mãe pagou

RIO —

Petronília Rodrigues Tiago agrediu, na tarde de ontem, no Morro de São João, em frente ao barraco número 17, sua vizinha Iraci da Costa Fabiano, de 23 anos, dando-lhe um golpe na cabeça com uma pedra e, em seguida, uma surra com fio de arame.

O motivo da agressão, segundo contou a vítima, foi outra surra — dada por seu filho de quatro anos no filho de Petronília, durante a manhã. A criança "agredida" foi queixar-se à mãe, que foi vingar-se.

TOCAIA

Iraci, que foi agredida em frente ao barraco onde mora, havia feito uma visita ao seu marido, internado no Hospital Sousa Aguiar. Sabia que seu filhinho de quatro anos batera no filho da vizinha, mas não deu importância, pois sabia que a questão era de crianças e não dava "brigões" ou por sua preocupação com o marido.

Quem deu importância foi Petronília, que aguardou, em tocaia, que ela voltasse, o que aconteceu à tarde. Avançando para a desprevenida Iraci, Petronília bateu com uma pedra em sua cabeça e, ao vê-la caída (e gritando), usou o fio de arame. Satisfeita, fugiu.

Iraci foi medicada no Pôsto de Assistência do Méier, com ferimento contuso na região parietal direita, e removida depois para o Hospital Sousa Aguiar, por haver suspeita de fratura do crânio.

A RP-117 estêve no morro, mas já não encontrou a agressora. O 18.º Distrito registrou o fato.

Salvou o "papagaio" e morreu

RIO —

Ao subir em uma tôrre de alta tensão da Light, para tentar salvar seu "papagaio" que ficara prêso nos fios, o menino Antônio José, de 15 anos (morador na Rua Barão de Itapagipe, 331) morreu eletrocutado ao golpear, com uma vara, o "papagaio", que caiu. Médicos do Hospital Sousa Aguiar tentaram salvar o menor que ali chegou com queimaduras generalizadas. Antônio José não resistiu aos curativos, falecendo no hospital. As autoridades do 15º Distrito registraram o fato e removeram o corpo para o Instituto Médico Legal.

INCÊNDIO DESTRUIU LABORATÓRIO

Prateleira desabou e derrubou inflamáveis

RIO —

O desabamento de uma prateleira instalada no Laboratório Patológico do Hospital Miguel Couto com, centenas de frascos de produtos químicos inflamáveis, na manhã de ontem, originou um incêndio que, agravado pela falta de água, destruiu totalmente as instalações do Laboratório e dependências contíguas. O prejuízo atinge a casa de milhões de cruzeiros.

Quando operava no local, um carro do Corpo de Bombeiros chocou-se com um auto-lotação, saindo feridos um soldado, um sargento e o motorista do coletivo. Além de seis viaturas do Corpo de Bombeiros, a SURSAN enviou ao local do sinistro um carro-pipa, a fim de fornecer água.

FOGO

O incêndio foi observado pelo vigia do laboratório, às 10,30 horas, quando ouviu o barulho de garrafas que caíam. Entrando no recinto, verificou que o incêndio ganhava proporções ràpidamente. Comunicando o fato ao dr. João Soares da Silveira, diretor do Hospital, êste solicitou a presença dos bomberios. Compareceram seis viaturas, procedentes dos postos de Copacabana, Humaitá e Gávea, que auxiliados pelo carro-pipa da SURSAN deram combate às chamas. O sr. José Norberto Vica, chefe do laboratório, está procedendo ao levantamento para apurar o toatl do prejuízo.

COLISÃO

Cêrca das 14 horas, quando o carro do Corpo de Bombeiros número ABC-7, do pôsto de Copacabana, dirigido pelo sargento Osmar Moreira dos Santos, tendo como ajudante o soldado Luciano Zeferino, deixava o local para retornar à sede, colidiu na esquina das avenidas Bartolomeu Mitre e Ataulfo de Paiva, colidiu com o lotação chapa DF-4-12-26, da linha "Glória-Leblon", dirigido por João Barbosa Dias, português, morador à Rua do Catete, 38. Em conseqüência do choque os motoristas dos veículos e mais o soldado sofreram contusões e escoriações generalizadas, voltando ao Hospital Miguel Couto, onde foram medicados. O 1.º Distrito registrou a ocorrência.

DESTRUIÇÃO

Na foto, aspecto do local onde ocorreu o sinistro

Pediu garantia de vida

RIO —

A cantora Elza Soares solicitou, na tarde de ontem, garantias de vida à Delegacia de Segurança Pessoal por estar sofrendo ameaças e ser vítima de chantagem do indivíduo Adelino Savino de Luna (residente na Rua do Riachuelo, 419).

Adelino, segundo contou Elza, persuadiu-a a assinar promissória, vencida em outubro, no valor de Cr$ 27 mil. Passando fome mas em vias de ser contratada pela Odeon, a cantora ameaçada recorreu à polícia para livrar-se do chantagista.

FOI A BAHIA

Explicou Elza que Adelino aproveitou a ocasião em que ela foi à Bahia, a fim de cumprir compromissos. A seu pedido, assinou a promissória, a fim de salvá-lo, pois êle havia feito diversas compras (carro, geladeira) e precisava de sua ajuda.

Comerciário vítima de covarde agressão

RIO —

O comerciário Jacob Flanboyin, de 21 anos, caminhava distraído pela Rua Aimoré, no bairro da Penha, na tarde de ontem, quando, de uma esquina, surgiu um desconhecido que lhe desferiu uma facada nas costas, fugindo em seguida, apesar de perseguido por testemunhas da agressão.

Apresentando um ferimento penetrante nas costas (lado esquerdo) com perfuração do pulmão, o infeliz comerciário foi transportado para o Hospital Getúlio Vargas, onde ficou internado em estado grave, com poucas possibilidades de sobrevivência.

DESCONHECE

Antes de ser operado, Jacob, que reside na Rua Hadock Lobo, 140, pôde falar à reportagem. Disse que não sabe por que foi agredido daquela forma, por um indivíduo que nunca vira. Só sabe que recebeu profundo golpe nas costas e que o malfeitor fugiu, sem proferir quaisquer palavras, antes ou depois do gesto. O fato foi comunicado ao 21.º Distrito, que vem processando diligências, no sentido de localizar e capturar o covarde desconhecido.

Automóvel atropelou Adão José

RIO —

Um auto não identificado atropelou Adão, (de 13 anos, filho de Manoel José Antônio, morador na Rua S. Miguel), na tarde de ontem, na Rua Conde de Bonfim, esquina da Rua Medeiros Pássaros. Com fratura do crânio e da coxa esquerda, Adão foi internado no Hospital Sousa Aguiar. O 16º Distrito registrou o fato.

MONJARDIM DE PLANTÃO NA JUSTIÇA

RIO —

Para atender a "habeas-corpus" urgentes, estará de plantão hoje, na Justiça, o juiz José Monjardim Filho, titular da 3.ª Vara Criminal, que atenderá em seu escritório, na Avenida Presidente Wilson, 164, sala 802-A, sede da Agência Nacional, no horário de 12 às 16 horas.

Detido o relojoeiro espanhol

BORDEAUX —

Foi detido ontem, pela polícia francesa, o relojoeiro espanhol José Garcia, sob a acusação de ter inventado, fabricar e vender ilicitamente, uma arma de 50 metros de alcance, conhecida como «caneta homicida». A arma é uma caneta de proporções normais que, se destravada com um movimento giratório, dispara um projétil composto por uma longa ponta metálica, capaz de atravessar uma tábua de 7,8 cm de espessura. (ANSA-DC).

Roubo de cigarros dá prisão

RIO —

Três perigosos marginais, Rivaldo Soares Campos, Camerino Ferreira de Sousa e Abdon Carreiro dos Santos, foram condenados, ontem, a 23a. Vara Criminal, a 8, 9 e 5 anos de reclusão. Reconhecendo nos acusados homens em permanente estado de beligerância com a sociedade, à qual sòmente podem causar malefícios, o juiz ao condená-los, Belém aplicou-lhes a pena acessória de internação em Colônia Agrícola, durante o período de dois anos.

Os três foram processados porque, em 23-7-59, na Rua Comandante Maurití, após ameaçarem Manuel Maurelia, exigiram que êste lhes entregasse dinheiro. Como Manuel não estava em condições, arrebataram-lhe um maço de cigarros e saíram correndo. Foram presos, mais adiante, no campo do Canadá Esporte Clube, mediante a intervenção do guarda Luiz Juciano Humberto de Mendonça, que conseguiu recuperar Cr$ 100,00 de Gílson Alves de Vasconcelos.

Polícia confirma DC: Beatriz assassinada

RIO —

Confirmando o que o DIARIO CARIOCA publicou ontem, o perito Cosme Antunes, do Instituto de Criminalística, chegou à conclusão de que a viúva Beatriz Zapa Scott foi vítima de homicídio.

O exame cadavérico, feito no Instituto Médico Legal, afastou a hipótese de suicídio, visto que foi constatada a ausência de água nos pulmões e no estômago.

MORTE VIOLENTA

Ainda do laudo cadavérico, consta que a viúva italiana Beatriz Zapa Soctt (de 59 anos, residente na Rua Monte Alegre, 12, apto. 42), teve morte violenta. O cadáver apresenta fratura da coluna e dilaceramento da medula espinhal.

Um casaco que seus familiares afirmam que ela usava, na última vez em que foi vista, não se achava nas proximidades do corpo.

ESTACA ZERO

A hipótese de suicídio, apresentada pela irmã da vítima, D. Raquel Prini, que dizia que ela era neurótica e tinha mania de suicídio, foi destruída pelo laudo cadavérico do IML. A mulher morreu fora dágua, como demonstra a ausência de água nos pulmões e no estômago.

A polícia suspeita que ela foi levada para a praia em um carro. Quem a trouxe teria esquecido de colocar alí o casaco. Esta versão — está sendo considerada prejudicada pelo exame de local, quando se constatou que a viúva estava sem blusa com as vestes em desalinho, além de que, se o crime tivesse sido praticado em outro local, o tempo decorrido para o transporte seria suficiente para que não saísse sangue do cadáver.

Embora as autoridades da Delegacia de Segurança Pessoal estejam na estaca zero, as autoridades do 27.º suspeitam do guarda rodoviário que encontrou o cadáver, pois acreditam que o crime foi cometido na praia.

ESFAQUEADO AO SEPARAR UMA BRIGA

RIO —

O operário Antônio da Silva Tavares (solteiro, 32 anos) foi esfaqueado ontem à tarde por João Evangelista, quando tentava apartar uma briga que o agressor estava tendo com a sua amante Teresa de tal. O fato deu-se na Rua do Encanamento, 112, no bairro de Marechal Hermes, onde o criminoso reside.

Apresentando ferimentos penetrantes nas costas, peito e mão esquerda, produzidos por um furador de gêlo, o operário, foi levado para o Hospital Carlos Chagas, onde se encontra internado em estado gravíssimo. O 26. Distrito Policial registrou a ocorrência e está em diligências para localizar e prender o agressor.

Matadores da alemã: cuspidos e xingados

RIO —

Cuspidos, xingados e quase agredidos por senhoras que se encontravam no local, os criminosos Otacílio Simplício e José Mano, autôres da morte da alemã Babete Brant, realizaram, ontem à tarde, a reconstituição do crime.

Léa Amorim Ramos, a mulher-pista, que permitira à Polícia identificar os criminosos, não compareceu à Rua Cândido Mendes, 89, local da reconstituição do crime. Os criminosos estavam fortemente guardados.

A PISTA

Uma nota fiscal encontrada no local, pelo perito Cosme Sá Antunes, foi a única pista deixada pelos marginais que assassinaram Babete Brant. O perido da polícia encontrou a nota em cima de um armário, durante as investigações e, posteriormente, entregou-a ao comissário Mário Chicaiban, de serviço no 5.º DP. Através da nota a polícia conseguiu identificar e localizar os criminosos.

CAIU UM AVIÃO DA GUATEMALA

SAN ANTÔNIO — TEXAS

O avião guatemalteco C46 (bimotor) caiu ao solo, entre a capital mexicana e esta cidade, conforme presumem os funcionários da tôrre de contrôle do aeroporto internacional de San Antônio. A aeronave se achava desaparecida desde as 19,42 de anteontem, quando decolou da Cidade do México. — (UPI-DC)

Povo quis linchar ladrões da igreja

CABO FRIO, RJ —

O povo desta cidade tentou linchar os três profanadores da Matriz de N. S. da Assunção, na delegacia local, ontem à tarde, sendo contidos por frei Wagner, que pediu aos católicos que se abstivessem de usar de violência.

Os ladrões — Gilberto Fonseca Bréa, Ivan Machado Olinto e Carlos Modesto Ribas — apropriaram-se, no dia anterior, da imagem de N. S. Aparecida, avaliada, por sua coroa de ouro, pedras preciosas e valor histórico, em mais de Cr$ 25 milhões.

LEVADA EM PROCISSAO

Cêrca das 18,20 horas de ontem, quando grande massa popular estava aglomerada diante da delegacia, pedindo que lhes entregassem os ladrões do templo, chegou frei Wagner. Apesar do policiamento reforçado, a multidão estava prestes a investir contra a delegacia.

Entregue pelo delegado Cácio Pereira de Sousa, a imagem de N. S. Aparecida foi conduzida em procissão até ao altar da matriz de N. S. da Assunção pela grande massa de fiéis. Na igreja, todos rezaram, agradecendo a graça divina.

A SANTA

A imagem da santa, retirada na tarde de anteontem da igreja, foi encontrada por pescadores ao retirarem suas rêdes da água, naquela localidade, por volta do ano de 1721. Devido aos milagres que teriam ocorrido posteriormente, d. João V ofereceu o altar-mor da igreja, onde a santa permaneceu desde então.

Os devotos da época mandaram confeccionar uma coroa de ouro e com o tempo nela foram acrescentadas pedras preciosas. O valor histórico, bem como o material, ultrapassam os Cr$ 23 milhões.

FURTO E FUGA

Foram três os ladrões da imagem: o produtor da TV-Continental Gilberto Bréa (de 30 anos, casado, morador na Rua Domingos Ferreira, apto. 1.104), o ator de teatro Ivan Machado Olinto (de 18 anos, mesmo endereço) e Carlos Modesto Ribas (de 33 anos, casado, morador na Rua Ronald de Carvalho, 147).

O fato ocorreu por volta das 16,45 horas, quando o zelador da matriz, João Antunes Filho, dirigiu-se para a casa paroquial, a fim de participar de uma reunião. Ao voltar, deu pela falta da imagem. Como visse três homens entrando num carro e fugindo apressadamente, deu o alarma.

PRESOS

O carro prêto dos ladrões havia se dirigido para a Rodovia Amaral Peixoto. Motoristas particulares saíram em perseguição e pouco depois partia a caravana policial. Em São Pedro da Aldeia, os marginais foram detidos. Haviam parado num pôsto de gasolina para abastecer o carro. O dono do pôsto, sabendo do que havia ocorrido e desconfiado, tudo fêz para retardar a fuga, o que conseguiu.

Ao chegarem os policiais, os ladrões tentaram resistir, mas foram logo dominados. Nenhum dêles queria confessar o furto, mas ao ser encontrada a imagem, sob o assento dianteiro do carro, não mais puderam negar.

Prestando declarações no cartório, Ivan alegou ser menor mas seus comparsas confessaram o roubo, embora afirmassem, a princípio, que não sabiam que o corretor havia levado a imagem. Depois desculparam-se, alegando que queriam levar uma lembrança da cidade.

Assim que frei Wagner soube da prisão dos larápios, dirigiu-se à delegacia, onde a multidão tentava obrigar os policiais a lhes entregar os ladrões, tal como voltou a reeptir-se ontem. Falando ao povo, o padre pediu que orassem, ao mesmo tempo que exibia a santa recuperada. A multidão, contrita, ajoelhou-se e orou.

Ontem, em procisão, a imagem foi reconduzida à igreja.

Bastidores Policiais

OS nossos investigadores apuraram que era pensamento do novo governador do Estado fazer chefe de Polícia o sr. Frota Aguiar, pertencente aos quadros da UDN e que, por muito tempo, foi delegado, conhecendo, assim, profundamente tôdas as necessidades do DESP. Foi o sr. Jânio Quadros que tirou do bôlso do colête o nome do coronel Sarmento e o entregou ao sr. Carlos Lacerda.

♥

A FEDERALIZAÇÃO da PM é agora apenas um sonho. Os deputados filiados à UDN e aos partidos coligados não pretendem apoiar a iniciativa. Estomagaram-se com a atitude dos oficiais contra o governador eleito do Estado.

♥

OS açougueiros ameaçam a população com a falta de carne verde a partir de domingo se, até lá, não obtiverem a liberação total do produto. Resta saber se ainda existe uma Lei de Economia Popular e se a delegacia do mesmo nome ainda funciona e, no caso positivo, o que vai fazer.

♥

O INSPETOR Soares está em Portugal à convite do respectivo govêrno como prêmio dos seus serviços durante a visita, a esta cidade, do presidente Craveiro Lopes. O Cecil Borer está a sua espera. Vai ter com êle uma longa conversa sôbre coisas passadas...

♥

CORRE que o capitão Lameirão não aceitou a chefia da guarda pessoal do governador eleito do Estado. A tal guarda será constituída por elementos escolhidos no DESP e por indicação de Borer. Restaura-se, assim, o costume getuliano.

PIANO E ACORDEON DE OUVIDO
Aprenda com Amyrton Vallm — Método de Piano à venda — Tel.: 37-7365

Teatros & Boítes
Programa para sua Noite

Fernando D'Avila
APRESENTA
RENATA FRONZI-ZELONI
TERESA COSTELLO NA REVISTA
Quem é esse Cara? DE CESAR LADEIRA ZELONI E F. DAVILA
Teatro JARDEL TEL. 27-8712

Hoje, às 16, às 20 e 22 horas — Reservas: 27-8712
• ÚLTIMA SEMANA •

Walter Pinto
Com Suas FOLIAS de 1960
COM A SENSACIONAL VOLTA de OSCARITO
Na Fabulosa Revista
Com Manoel VIEIRA Paulo CELESTINO e outros

E XIQUE XIQUE NO PIXOXÓ
Hélia PAULA ★ Lilian DEL RIO
no Teatro Recreio
Hoje, às 16, às 20 e 22 hs
HOJE, AS 16,00, AS 20,00 E 22,00 HORAS — HOJE E AMANHÃ VESPS. A PREÇOS REDUZIDOS

LEIA AOS DOMINGOS
REVISTA DA SOCIEDADE
DO DIARIO CARIOCA

TEATRO RIVAL (Cinelândia) Tel.: 22-2721
Uma produção de GOMES LEAL
SILVA FILHO e sua Cia.
NA REVISTA DE JOSÉ SAMPAIO — S. FILHO E G. LEAL
"ESPREME QUE O CALDO SAI"
COM:
ELOINA — ROSEMARIE SULQUER (atriz convidada) — CARLOS MELO — LIA MARA e um elenco milionário
SENSACIONAL STRIP-TEASE EM PRÊTO E BRANCO
* HOJE, AS 16,00, AS 20,00 E 22,00 HORAS *

KEY BAR
DIREÇÃO DE RAIMUNDO AMARAL
Tôdas as noites, uma atração DIFERENTE
Domingos: Alzirinha Camargo — 2as.: George Green — 3as.: Luís Wanderley — 4as.: Abílio Herlander — 5as.: Os Cariocas — 6as.: Waldir Maia e Diana Morel
TODOS OS SABADOS:
CARNAVAL com Eliseu Feliz e seus ritmistas
HOJE: GRITO DO CARNAVAL DE 1961
SEM CONSUMAÇÃO!
RUA RODOLFO DANTAS, 91-B — TEL.: 57-6875

FRED'S Apresenta agora
2 SHOWS
AS 23 HORAS
SHOW TÍPICO PARA TURISTAS
1 HORA DA MADRUGADA
RIO, CAPITAL SAMBA
3.º MES DE SUCESSO — RESERVAS: 57-9789

O CANGACEIRO
EM NOVA FASE, SOB A DIREÇÃO DA CANTORA
HELENA DE LIMA
E
APRESENTA O CONJUNTO
YUMARÉ
DAS 6 DA TARDE, AS 3 DA MANHÃ
RUA FERNANDO MENDES, 25 — COPACABANA

PLAZA - HI-FI - SOCIETY
Avenida Prado Júnior, 258 — Tel.: 57-1870
Aberto a partir das 15 horas — Apresentando as últimas novidades musicais do Brasil e do estrangeiro, num ambiente de maior confôrto — Ar de montanha e cozinha internacional para servir à sociedade brasileira. O conceituado cronista SYLVIO TÚLIO CARDOSO, do vespertino «O Globo» afirma: — «PLAZA-HI-SOCIETY» está contribuindo consideràvelmente para o sucesso no lançamento dos discos em nosso país».
Direção geral de MAURÍCIO LANTHOS

Arpège APRESENTA
NORA NEY
e ainda: WALDIR CALMON e seu conjunto
RUA GUSTAVO SAMPAIO, 840 — LEME

CLINICA MEDICO-CIRURGICA DO
DR. AMÉRICO CAPARICA
Consultório: Rua Visconde do Rio Branco 31 (Elevador) — Telefone: 42-2056 — Diàriamente das 15 às 18 horas. Residência Rua Gonçalves Crespo 366 (1.º andar) Apartamento n.º 201 — Telefone: 28-0263

Câmara sem 'quorum' para votar Orçamento

BRASÍLIA —

Aberta com a presença de 46 representantes e presidida sucessivamente, pelos srs. José Bonifácio e Sérgio Magalhães, a sessão de ontem da Câmara dos Deputados não deu "quorum" para a votação das matérias da Ordem do Dia.

O sr. Campos Vergal, primeiro orador do grande expediente, chamou a atenção da Câmara para o fato de, durante a elaboração orçamentária, não haver "quorum". O sr. Sérgio Magalhães prometeu providências.

ORADORES

Ocuparam a tribuna, no período das breves comunicações, os seguintes oradores: Benedito Vaz, justificando projeto que institui a cédula única das eleições para deputados e vereadores e proíbe, sob pena de prisão, a realização de prévias eleitorais; Manoel de Almeida, convidando o plenário para assistir aos festejos comemorativos do primeiro centenário da cidade mineira de Januáriana, beneficiada pelo empreendimento de Três Marias; Nilton Reis, fazendo um apêlo às grandes potências no sentido de que presçrevam as armas atômicas, dedicando a economia obtida ao combate ao câncer em todo o mundo; Castro Costa, justificando projeto que cria a FRIBRAS, com a encampação dos frigoríficos estrangeiros no Brasil; Océlio Medeiros, criticando a Superintendência de Valorização Econômica da Amazônia; Clidenor Freitas, lendo carta em que o diretor geral do SAPS, sr. Ubiratã Pinto da Costa, desafia o deputado Aarão Steinbruch a provar denúncias vinculadas contra o mesmo; Mata Neto, falando da satisfação dos cafeicultores pelas providências do govêrno relativas à intervenção no mercado; Meneses Côrtes, encaminhando requerimento de informações sôbre a compra de locomotivas pela Rêde e a cobrança de pedágios na Estrada Rio-Bahia; Osvaldo Zanelo, elogiando a Companhia Vale do Rio Doce pelos grandes benefícios que vem promovendo naquela região; Gurgel do Amaral, concitando os funcionários e parlamentares a não pagarem taxas de ocupação aos Institutos, até que estejam legalizados os respectivos contratos de aluguel em Brasília; Floriceno Paixão, pedindo providências aos líderes para o encaminhamento do projeto que dispõe sôbre a paridade dos vencimentos entre civis e militares; Edilson Távora, fazendo apêlo no sentido de que seja retirada do plano de economia verba de 4 milhões de cruzeiros destinada a alguns municípios cearenses; Firmo Pires Ferreira, comunicando que o Tribunal de Justiça do Piauí, por oito votos contra um, solicitou intervenção federal naquele Estado pelo descumprimento de sentenças judiciais; Mário Tamborindeguy, fazendo o necrológio do general Jerônimo Beremgodski, eminente pessedista fluminense; Medeiros Neto manifestando sua fidelidade ao Partido Social Democrático, exaltando a obra do presidente Juscelino Kubitschek e declarando que jamais pretenderá aderir ao futuro govêrno; Aarão Steinbruch, anunciando que intentará processo-crime de calúnia contra o general Valério Braga, porta-voz dos senhorios; Nicolau Tuma, reclamando contra a Prefeitura de Brasília, por ter cortado as ligações de água da cidade-satélite de Taguatinga.

QUORUM

Primeiro orador do grande expediente, o sr. Campos Vergal chamou atenção da Câmara para o fato de, durante a elaboração orçamentária, não haver quorum.

Em aparte, o sr. Sérgio Magalhães asseverou que, antes de partir para os Estados Unidos, o presidente Ranieri Mazzilli lhe deu tôdas as instruções no sentido de que não seja prejudicada a votação da Lei de Meios.

Segundo orador do grande expediente, o sr. Milton Brandão reclamou maior assistência federal ao Piauí, concluindo por afirmar que agora, como há quatro anos, considera a administração do presidente Juscelino Kubitschek a mais profícua para o Brasil, conseguindo plenamente os seus objetivos quanto ao desenvolvimento econômico.

Conclusões da 9.ª página

Latorre está ...

bano (paulista), em seis assaltos; 6.º — Médios, profissionais — Itamar Cavalcanti (carioca) x Aníbal Latorre (argentino).

INGRESSOS

O espetáculo desta noite não será televisado, os ingressos serão vendidos a partir das 17,00 horas, nas bilheterias do Clube Municipal. Serão cobrados os preços de costume, ou seja, Cr$ 250,00, cadeiras de ringue; Cr$ 150,00, cadeiras semi-ringues, e arquibancadas a Cr$ 80,00, gozando os sócios descontos especiais.

América corre ...

reira e Pinga.

S. CRISTÓVÃO — Pichau; Nélson, Renato Medeiros e Décio; Angelo, e Geraldo; Wilson, Expedito, Gamba e Olivar.

Será juiz de Vasco x São Cristóvão o sr. Armando Marques e de América x Bangu o sr. Frederico Lopes.

Mundial de ...

tidade de barcos são os seguintes: Alemanha, 4; Suécia, 2; Suíça, 2; França, 2; Marrocos Francês, 1; Venezuela, 1; Itália, 1; México, 1.

O Departamento de Turismo da Guanabara está preparando os planos para que, na oportunidade do Mundial de Vela Classe Star uma ampla promoção, visando a atrair visitantes estrangeiros para o Estado. Aquêle órgão incumbiu-se da distribuição de grande quantidade de propaganda do certame, impressos por cortesia de Gráficos Bloch. Um Bureau de Informações, com recepcionistas e tradutores funcionará, durante a realização do Campeonato, no recinto do Iate Clube, atendendo às delegações do Exterior e dos Estados.

As naves da Frota Nacional de Petroleiros da Petrobrás, fundeadas no largo da costa, não perturbarão o livre acesso dos veleiros que forem disputar o Mundial de Stars. Em virtude de entendimentos mantidos com a direção da emprêsa, a frota será removida para outro local, durante os sete dias de duração do Campeonato, deixando assim as águas livres para colocação das bóias de regata nos trechos mais adequados.

Egocentrismo ...

apartamentos — 148 — foram construídos para dar lucro ao clube, mas, como os aluguéis não podiam ser aumentados, — e ainda é de Cr$ 5.500,00 — e a despesa cresceu, o Flamengo está tendo deficits sucessivos.

Não podendo estabelecer aluguéis de acôrdo com a alta do custo-de-vida, o clube tem um prejuízo mensal de cêrca de 3.250 mil, isto porque recebe Cr$ 5.500,00 por um apartamento que poderá alugar por Cr$ 28 mil, como aconteceu recentemente. A maior reação que o sr. George Fernandes vem encontrando, na venda dos apartamentos, parte, justamente, dos que moram nêles, que seriam prejudicados com a transação.

O maior opositor à venda dos apartamentos é o sr. Hilton Santos, que dirigiu o clube quando vários apartamentos foram alugados. Argumenta o ex-presidente que a venda dos apartamentos é "a concretização de um sonho dos velhos do Flamengo e um patrimônio inestimável", evitando analisar os benefícios que a venda traria para o clube.

SÓCIOS

A idéia do sr. Hilton Santos é a de que o Flamengo não precisa vender os apartamentos para sair da crise financeira, ressaltando que o Fluminense jamais se desfêz do seu patrimônio; pelo contrário, continua sustentando-o, emitindo títulos de sócios-proprietários e aumentando seu corpo social, como aconteceu com o São Paulo, que está acabando de construir o maior estádio de clubes do mundo.

A tese do sr. Hilton Santos, embora não [illegible] tante da dívida do Flamengo — está entre os planos do sr. George Fernandes. Apenas o atual presidente tem encontrado dificuldades em aumentar o número de sócios devido à situação de descalabro em que se encontra o clube.

Quando o sr. Hilton Santos, defensor da tese de aumento do número de sócios, assumiu a presidência, o Flamengo possuía 11.492 associados, número que foi reduzido para 7.002 durante suas duas gestões consecutivas.

ATRASO

E' pensamento do sr. George Fernandes resolver o pagamento em atraso dos funcionários e jogadores do Flamengo, no princípio desta semana. Embora sabendo que o clube não tinha receita suficiente para suportar um aumento sensível dos funcionários — apesar de necessário — o sr. Hilton Santos não seria reeleito, já que com isto via complicar ainda mais a inevitável crise financeira que o clube teria de atravessar durante a gestão de seu sucessor.

Biriba é o ...

Os brasileiros ganharam ainda mais três títulos, por intermédio de Emiko-Biriba, que foram campeões de duplas mistas, batendo a dupla Flôres, Gladys, do Chile, por 3 x 1, com parciais de 15 X 21, 21 X 18, 21 X 15 e 21 X 13. Nakma-Emiko, triunfaram sôbre Gladys-Navarrete, em duplas femininas, por 3 x 0, com "sets" de "4 x 22, 21 x 13 e 21 x 4. Finalmente, em duplas masculinas, Biriba-Jacques ganharam dos chilenos Flôres-Aravena, por 3 x 2, parciais de 15 x 21, 19 x 21, 21 e 15, 21 x 17 e 23x21.

Empataram ...

das pelo Fluminense no campeonato carioca e mesmo contra o Grêmio, provocaram cansaço nos seus defensores que no final dos 90 minutos da partida cederam terreno ao Grêmio que soube se aproveitar e atacar ininterruptamente o arco de Castilho, culminando com o gol de empate em um pênalti de Pinheiro em Milton.

OS GOLS

Eram decorridos quatro minutos da fase inicial e as ações estavam equilibradas, com o Grêmio atacando mais que por duas vêzes ameaçou o arco do goleiro Castilho, não sendo todavia, feliz. O Fluminense [illegible] o primeiro gol da partida. [illegible] O centroavante Valdo, dominou a bola pelo setor esquerdo e rasteiro serviu ao meia-esquerda Jair Francisco que [illegible] o arco do goleiro Suly. [illegible]

Aos 35 minutos da fase complementar, o centromédio Elton cobrou um pênalti de Pinheiro em Milton, fazendo-o com muita felicidade. [illegible]

OS TIMES

FLUMINENSE — Castilho; Jair Marinho, Pinheiro, Clóvis e Altair; Edmilson e Paulinho; Maurinho, Valdo, Jair Francisco e Escurinho.

GRÊMIO — Suly; Figueiró, Aírton, Ênio Rodrigues e Ortunho; Elton e Milton; Juarinho (Sua.ez), Marinho, Gessi e Vieira.

AUTÓGRAFOS DE ESCRITOR

RIO — O jornalista paraense Orlando Morais autografou ontem, depois das 17 horas, na "Livraria São José" vários exemplares de seu livro "Amazônia Espoliada", recentemente lançado por aquela editôra. Reunindo trabalhos publicados em vários jornais (cêrca de 40), a obra focaliza os homens, as coisas e os problemas da região norte do país. O escritor foi calorosamente cumprimentado por amigos e admiradores, que faziam fila para obter seu autógrafo

Conclusões da 12.ª página

Água marcou ...

certados pouco antes. No decorrer da noite de ontem, e da madrugada de hoje a carga foi sendo intensificada devendo estar a adutora com carga plena já na manhã de hoje, mandando água para os reservatórios dos bairros, muitos dos quais estão quase que completamente sêcos.

PARCIMÔNIA

O sr. João Augusto, através dêste jornal, faz um apêlo no sentido de que a população não comece a encher banheiras, panelas e latas tão logo comecem a receber água, bem como não lave áreas e automoveis, pois há necessidade de dar tempo para que os reservatórios voltem a seus níveis normais.

— Se, à medida que a água fôr entrando, fôr sendo desperdiçado com usos que podem esperar um pouco mais, os reservatórios não alcançarão tão cêdo os seus níveis normais, bem como serão prejudicados aquêles que residem em fim de linhas de abastecimento — afirmou.

MINISTÉRIOS

A situação na cidade era bastante grave no dia de ontem, tendo a sêca atingido vários hospitais, estabelecimentos comerciais e até os Ministérios. Dentre os Ministérios atingidos pela sêca, o que se viu em situação mais grave foi o da Educação e Cultura, que resolveu encerrar seu expediente às 15 horas só devendo reabrir às segunda-feiras. O Ministério da Fazenda está trabalhando normalmente, muito embora haja pouca água — o bastante para beber. A limpeza do prédio estava sendo feita, até ontem, com água transportada em barril. O Ministério da Guerra está racionando o líquido, a fim de impedir a sêca total, pois tem recebido muito pouca água. O do Trabalho está sem água (com exceção do Gabinete do Ministro) o que não impediu a continuação normal dos trabalhos.

Aviões foram ...

ENTREGA DE AVIÕES

Hoje, às 10 horas da manhã, a Fábrica do Galeão entregará à Escola de Aeronáutica mais 10 aviões construídos no Brasil e cujo modêlo é utilizado na instrução dos cadetes da FAB.

Uma breve solenidade será realizada diante do hangar de vôo da Fábrica do Galeão e a ela comparecerão inúmeras autoridades da Fôrça Aérea Brasileira.

Reunião de ...

energia elétrica, produção do gás e em carris urbanos) foi suficiente para cobrir a elevação salarial do pessoal do setor de bondes.

Os diretores do Sindicato dos Trabalhadores em Carris Urbanos, porém, afirmam que se a emprêsa não assinar um compromisso de pagamento do aumento salarial determinará a deflagração de uma nova greve.

AGRADECEM

Ontem à tarde, juntamente com o sr. Alírio Sales Coelho, diretor do Departamento Nacional do Trabalho, os trabalhadores em carris urbanos foram ao Palácio Guanabara agradecer ao governador Sette Câmara as providências que resultaram na paralisação dos bondes.

ÚLTIMAS DO ESPORTE

FLA VENCEU FLU NO BASQUETE

RIO —

Em partida sensacional ontem realizada, na quadra do Tijuca, o five do Flamengo derrotou o do Fluminense por 59 a 54. O primeiro tempo do Fla-Flu de basquete, acusava vantagem do Fluminense por 28 a 25.

O jôgo referente à segunda rodada do turno em sua fase final, levou enorme assistência ao ginásio cajuti. O seu desenrolar foi dos mais árduos, tendo o placar sido igualado várias vezes no seu decorrer.

ANULADO O JÔGO: FLA E BONSUCESSO

RIO —

O Tribunal de Justiça Desportiva da Federação Carioca de Futebol, reunido ontem à noite para julgar as irregularidades do jôgo de juvenil entre Flamengo e Bonsucesso, resolveu anulá-lo, determinando que a partida seja disputada noutra data.

O Flamengo que é o líder da categoria de juvenil irá recorrer ao Supremo Tribunal por se achar prejudicado com a decisão do órgão da entidade carioca.

IRREGULARIDADES

A reunião do Tribunal de Justiça Desportiva, deveu-se ao irregularidade da equipe que na partida contra os leopoldinenses teve o seu goleiro expulso, fazendo entrar um outro jogador para logo após enviá-lo ao arco. O Bonsucesso denunciou a manobra ao Tribunal que ontem à noite julgou e resolveu anular o jôgo.

DEPUTADOS VÃO AOS EUA VER ELEIÇÃO

RIO —

Com o propósito de observar o desenrolar das eleições presidenciais, a 8 de novembro vindouro, seguirão para os Estados Unidos da América do Norte, amanhã, sete deputados brasileiros que viajarão sob os auspícios do programa anual de líderes estrangeiros.

Ontem à noite, no Copacabana Palace Hotel, o deputado Ranieri Mazzili ofereceu uma festa de despedida, à qual compareceu o embaixador John Moors Cabot, dos Estados Unidos, sendo que, hoje, os deputados brasileiros deverão encontrar-se na residência do embaixador norte-americano, com o sr. Ezra Taft Benson, por ocasião da recepção oferecida ao secretário de Agricultura.

DEPUTADOS CONVIDADOS

Os deputados convidados são os srs. Pascoal Ranieri Mazzilli, presidente da Câmara Federal; Paulo de Tarso Santos, do PDC de São Paulo; Osvaldo Cavalcanti da Costa Lima Filho, líder do PTB na Câmara dos Deputados eleito pelo Estado de Pernambuco; Bento Munhoz da Rocha Neto, do PR do Paraná; Arnaldo dos Santos Cerdeira, do PSP de São Paulo; Rondon Pacheco, líder da UDN na Câmara Federal e Francisco Valdir Pires de Sousa, vice-líder do PSD eleito deputado pela Bahia.

L. Fontes analisou a vitória

Com a presença de 16 representantes, o senador Cunha Melo abriu os trabalhos da sessão de ontem do Senado. Não houve "quorum" para a votação das matérias da Ordem do Dia.

Orador do grande expediente, o sr. Lourival Fontes fêz uma grande análise dos resultados eleitorais, explicando a vitória do sr. Jânio Quadros.

APÊLO

O senador Jorge Maynard dirigiu um apêlo ao Banco do Nordeste a fim de que atenda a um pedido de empréstimo que lhe foi encaminhado pela Companhia Dorense de Eletricidade, da cidade de Nossa Senhora das Dôres, no Estado de Sergipe.

Ressaltou o parlamentar que o empréstimo virá solucionar o problema da distribuição de energia elétrica àquela cidade e a municípios vizinhos, utilizando as linhas de transmissão de Usina Hidrelétrica de Paulo Afonso.

PANAIR X TAP: ACÔRDO VAI SER FIRMADO

RIO —

Para firmar um acôrdo de cooperação com a Panair do Brasil, chegarão hoje ao Rio o brigadeiro Carlos Marques Magalhães, o engenheiro Eduardo Mendes Barbosa e o sr. Albano Ribeiro, respectivamente, presidente, diretor-geral e diretor dos Transportes Aéreos Portuguêses.

A viagem dos diretores da TAP se reveste de grande importância, pois, o objetivo é complementar negociações entre aquela emprêsa e a Panair do Brasil, no sentido de implementação de um serviço comum entre o Brasil e Portugal. O brigadeiro Carlos Magalhães, que viaja acompanhado de sua espôsa, irá, inicialmente, a São Paulo, enquanto os srs. Eduardo Barbosa e Albano desembarcarão no Rio.

AMÁLIA VEM CASAR NO RIO

RIO —

Amália Rodrigues, a conhecida cantora portuguêsa, deverá chegar amanhã a esta cidade, viajando pelo navio "Vera Cruz", e, segundo foi informado à reportagem, vem para casar.

A consagrada fadista já com seus 40 anos, vem sendo apontada como noiva do industrial brasileiro César Seabra, sem que, até agora, tenha surgido qualquer desmentido a respeito. Comenta-se, inclusive (e Amália não desmente), que o casamento será em novembro, no Rio de Janeiro.

OUTROS PASSAGEIROS

Viajam ainda, pelo "Vera Cruz", as seguintes pessoas: sr. Guilherme Perestrelli D'Orey, presidente da Cia. Comercial e Marítima e espôsa; sr. Antônio Sérgio Carneiro Bunterff Silva, engenheiro, e espôsa; sr. Nurice da Silva Carneiro, industrial, e espôsa; sr. Joaquim Soares d'Amerim e espôsa; sr. Antônio Marques Henriques advogado; sr. César Almada Lôbo e espôsa; sr. João da Cunha e espôsa; sr. Wolgand Husser, engenheiro; gen. João Euletério Nunes Ribeiro e espôsa; sr. Ernesto M. Ferreira Seabra e espôsa e o magistrado Oliveira e Silva.

EMBARQUE

Embarcarão no "Vera Cruz" na próxima têrça-feira, com destino a Lisboa, o coronel Pereira da Conceição, ex-Adido Militar junto à Embaixada de Portugal no Brasil e o vice-cônsul João José Diniz.

Lotação 'fechou' o ônibus

RIO —

Cinco pessoas ficaram feridas, na tarde de ontem, na Praia do Flamengo, perto da Rua Pereira Viana, quando o ônibus da linha 12 — E. Ferro-Leblon — de chapa 8-12-76, foi "fechado" por um lotação não identificado, subindo ao meio-fio e chocando-se com uma árvore.

Os feridos, Wilton Simes (motorista do veículo, 34 anos), Dermeval Faria de Araújo (eletricista, 34 anos), Antônio Pedro de Melo (32 anos), Pedro Francisco Dantas (28 anos) e Geraldo Izabel da Silva (25 anos), sofreram contusões generalizadas, sendo medicados no Hospital Sousa Aguiar.

CESSOU AMEAÇA DE GREVE NA LEOPOLDINA

RIO —

Tendo a diretoria da Leopoldina concluído, ontem, o pagamento dos salários correspondentes do mês de setembro nos seus empregados, cessou totalmente a ameaça de greve formulada pelos ferroviários daquela emprêsa.

A diretoria do Sindicato dos Ferroviários afirma porém, que se no próximo mês houver novo atraso de pagamento os ferroviários serão obrigados a fazer outra greve, motivo por que apela para o Ministério da Fazenda no sentido de que libere as verbas necessárias em tempo, a fim de evitar a paralisação dos trens.

NATAL: IMPÔSTO DE VENDAS ANTECIPADO

RIO —

O recolhimento do impôsto sôbre vendas e consignações devido pelos estabelecimentos de instalação e funcionamento provisórios que operarem na venda de artigos de Natal, no período de novembro de 1960 a janeiro de 1961, será recolhido antecipadamente, de acôrdo com a seguinte tabela: zona central — Cr$ 48.000,00; zonas urbana e suburbana — Cr$ 31.200,00; zona rural — Cr$ 15.600,00. Segundo informações do Departamento da Renda Mercantil, o pagamento dêsse tributo deve ser feito na Rua Visconde de Rio Branco, n. 22 — 1.º andar, e tornar-se-á documento indispensável à obtenção da licença para funcionamento, a ser expedida pelo Departamento de Fiscalização. Esclarece, ainda, o Departamento da Renda Mercantil que os interessados ficarão obrigados à emissão de nota de venda ou cupão de máquina registradora, de acôrdo com o que determina o decreto n. 13.883, de 5 de maio de 1958.

BRASITA S/A

Transportes, Comércio e Indústria

ASSEMBLÉIA GERAL ORDINÁRIA

EDITAL DE CONVOCAÇÃO

Ficam convidados os Senhores Acionistas da BRASITA S/A — Transportes, Comércio e Indústria, a se reunirem em Assembléia Geral Ordinária, no próximo dia 31 de outubro de 1960, às 17,30 horas, na Sede da Sociedade na Avenida Suburbana n.º 79, nesta capital, a fim de:

1) Tomarem conhecimento e deliberarem sôbre o relatório da Diretoria, Balanço, Conta de Lucros e Perdas e parecer do Conselho Fiscal, referentes ao exercício de 1959/60 encerrado em 30 de junho de 1960;
2) Procederem à eleição dos membros efetivos e suplentes do Conselho Fiscal para o exercício seguinte, fixando-lhes a remuneração;
3) Assuntos gerais da Sociedade.

Rio de Janeiro, 20 de outubro de 1960.

BRASITA S.A. — Transportes, Comércio e Indústria

ROBERTO MASSARI
Diretor-Gerente

Conclusões da 1a página

Tchecoslováquia ...

se Nacvalak. "Negâmo-nos a participar financeiramente do sórdido papel desempenhado pelas Nações Unidas no Congo."

A perspectiva de que outros países do bloco soviético adotarão atitude idêntica coloca a Organização diante de uma perigosa crise financeira.

QUATRO

Baseia-se em quatro pontos fundamentais o "ultimatum" dirigido às Nações Unidas pelo coronel Mobutu, o qual teria sido rechaçado ontem pela ONU. O documento, que foi entregue ao general K. Rikhye, da Índia, reivindica: 1 — Retirada das tropas das Nações Unidas dos depósitos de armamentos no acampamento militar congolês de Leopoldville; 2 — Livre uso dos armamentos depositados ali por parte das tropas congolesas; 3 — O direito do Exército congolês utilizar o aeropôrto de Nojli para o tráfego militar; 4 — Autorização para estacionar tropas congolesas no referido aeropôrto.

Eleições ...

ses do hemisfério estão sendo debatidos pormenorizadamente na campanha eleitoral. Destaca-se, como não podia deixar de acontecer, o caso em desenvolvimento com Cuba, de Fidel Castro. Os problemas de segurança crescem cada vez mais de importância.

CONTINENTES EM DESFILE

Sôbre a África, os eleitores vêm sendo informados sôbre a familiaridade de Nixon com seus problemas, devido à visita que o vice-presidente fêz àquele continente. Por outro lado, é ressaltada a experiência do senador Kennedy, que é presidente da subcomissão de assuntos africanos da Comissão de Relações Exteriores do Senado norte-americano. A par do problema africano, ressalta a questão dos direitos civis dentro dos Estados Unidos.

Também as minúsculas ilhas de Matsu e Quemoy têm assumido grande importância nos debates, ficando patente que o problema da admissão da China Comunista no seio das Nações é um dos maiores problemas que o futuro presidente norte-americano terá que enfrentar.

Quanto à Europa, tanto Kennedy como Nixon têm afirmado firmemente que apoiarão Berlim, em caso de agressão.

Na América Latina, as eleições presidenciais brasileiras e a recente crise político-militar argentina vêm ocupando grandes espaços nos jornais americanos, interessados na campanha presidencial local. Mas Cuba é o centro de tôdas as atenções, pois os norte-americanos estão cientes que o caso cubano é de segurança. As intenções de Fidel Castro com respeito à base naval americana de Guantamano, sediada em Cuba, polarizam as atenções do público em geral, e nem Nixon nem Kennedy conseguiram atenuar as preocupações americanas ante o problema das Caraíbas.

Lacerda veta ...

tem a simpatia da maioria udenista e boa parte dos deputados eleitos.

SUBSTITUTO EVENTUAL

O sr. Carlos Lacerda já declarou não desejar o sr. Aliomar Baleeiro na presidência da Assembléia, pois que, assim, o seu "inimigo cordial" seria o seu substituto eventual em casos de necessidade de ausentar-se do Estado da Guanabara.

Mas, por outro lado, a candidatura do sr. Temístocles Cavalcânti, em quem se pensou nos primeiros momentos, estaria "queimada" por ter o professor de direito se pronunciado, em parecer particular, há coisa de um ano, a favor da permanência da Câmara dos Vereadores. E êsse parecer estaria contra os desejos da maioria udenista que prefere extinguir a "Gaiola de Ouro" a ter Temístocles Cavalcânti na presidência da Assembléia.

MANDATO DE DOIS ANOS

Na reunião de ontem — em qualquer lugar da Guanabara, a bancada majoritária do Estado, considerou o problema criado pelo PTB que vai lutar pelo mandato de dois anos ao governador Carlos Lacerda, fórmula capaz — segundo o PTB — de realizar a coincidência de mandatos.

Publicou, então, o vespertino "Tribuna da Imprensa", um parecer do jurista Pontes de Miranda considerando as atribuições dos constituintes. Entretanto, o próprio parecer frisa que a Assembléia é soberana exceto no que diz respeito à carta constitucional.

Como a chamada "Lei San Tiago Dantas" (que fixa o mandato de governador da Guanabara em 5 anos) — não é sinão lei ordinária, fácil seria à Assembléia, com dois têrços, estipular mandato de dois anos ao governador eleito Carlos Lacerda, fato que não estaria, absolutamente, em seu programa!

PM diz ...

nos dispositivos da Lei de Segurança, qualquer menção do sr. Carlos Lacerda no sentido de puni-los, inclusive com o afastamento dos importantes comandos que têm atualmente (Regimento de Cavalaria e 6.º Batalhão de Infantaria) será pèssimamente recebida.

CASA MILITAR

Conforme o órgão de propriedade do sr. Carlos Lacerda já anunciou — e anteontem foi confirmado — a chefia da Casa Militar do primeiro governador do Estado da Guanabara não sairá da Milícia que há 152 anos vem bem servindo à terra carioca e sim dos quadros do oficialato superior da Aeronáutica. Desta forma, a Guanabara ficará na situação inédita em todo o país de ter como principal asessor militar do seu governador um representante da tropa federal. Acreditam os oficiais da Polícia Militar que, assim agindo, o sr. Carlos Lacerda desiste da natural chefia que teria sôbre os quadros da Milícia.

ESTRUTURA FIXADA

A atual estrutura da Polícia Militar, consequência dos trabalhos eficientes desenvolvidos pelos seus ex-comandantes Montezuma e Ururaí Magalhães, está atendendo — de acôrdo com o ponto-de-vista do seu oficialato — a tôdas as necessidades do momento. Qualquer modificação nessa estrutura implica no fato de serem ouvidos os seus chefes mais antigos. Assim, caso o governador recém-eleito pense em fazer alterações, terá que ouvir órgãos da própria PM, sob pena de desprestigiá-la.

FUNÇÃO CONSTITUCIONAL

Não obstante, altas patentes da Milícia afirmaram ontem à reportagem que "o respeito à legalidade é ponto fundamental da corporação". Assim, não existe nem nunca existiu qualquer movimento no sentido de pôr em dúvida a posse de quem quer que seja". Apenas — e a isto os governantes também estão obrigados, sob pena de sanções — desejamos que nunca falte o respeito aos direitos adquiridos e à honrabilidade de uma entidade que tem 152 anos de bons serviços atrás de si. Por isso lutamos e persistiremos na luta, enfrentando quaisquer adversários e esmagando-os porque a ordem é ponto fundamental para o progresso e desordeiros não têm lugar na fase progressista que o Brasil atravessa" — concluiu o nosso informante.

Cuba vai ...

dustriais que agora passarão de maquinárias fabricadas nos Estados Unidos a equipamentos enviados dos países comunistas. Dezenas de assessôres já foram a Cuba desde o início da revolução, procedentes da União Soviética, Tchecoslováquia e Polônia.

ROMPIMENTO

Informa-se que o reconhecimento diplomático da Alemanha Oriental por Cuba fará com que a Alemanha Ocidental retire de Havana o seu embaixador. Essa medida estaria de acôrdo com a chamada doutrina Hallstein, que considera o reconhecimento diplomático da Alemanha Oriental um ato inamistoso contra o govêrno de Bonn. Recorda-se que a Alemanha Ocidental rompeu suas relações diplomáticas com a Iugoslávia depois que o govêrno do presidente Tito reconheceu o regime alemão oriental, porém sem que isso afetasse as relações comerciais entre a Alemanha do Oeste e a Iugoslávia.

No caso de Cuba, contudo, os informantes declararam com a Alemanha Ocidental já que as relações comerciais chegaram pràticamente a um ponto morto. O convênio comercial entre os dois países, que deve expirar em dezembro, não foi renovado. Recordaram igualmente, que uma missão cubana de comércio propôs um novo convênio, porém suas condições foram consideradas inaceitáveis pelo govêrno de Bonn.

MORGAN PRÊSO

O comandante William Morgan, ex-pára-quedista norte-americano que chegou a ser um dos heróis mais populares da guerra contra Fulgêncio Batista, foi detido na madrugada de ontem, sob a acusação de conspirar contra o govêrno de Fidel Castro. Morgan foi detido juntamente com outro comandante do exército, Jesus Carrera.

Um informante do Palácio Presidencial declarou que Morgan e Carrera serão julgados imediatamente por um tribunal militar, acusados de estarem ligados com elementos contra-revolucionários que atuam em Serra de Escambray "a serviço de interêsses estrangeiros" e, provàvelmente, fuzilados.

MUNIÇÕES

Em editorial, o "New York Post" disse ontem que o efeito imediato do embargo das exportações dos Estados Unidos a Cuba seria "dar a Castro adicionais munições anti-norte-americanas e ao vice-presidente Nixon munição para a campanha eleitoral". O editorial diz ainda que "uma declaração de guerra econômica unilateral contra Castro é tão desacertada e perigosa como a passividade intolerante que tivemos com Batista".

INCÊNDIO

Ocorreu ontem de madrugada um incêndio em uma emprêsa produtora de papel de imprensa, em Havana, sob intervenção do govêrno. O ex-diretor da emprêsa e seu ex-gerente foram presos e acusados de incendiários. Os bombeiros conseguiram dominar as chamas.

Carvalho Pinto ...

pa e o deputado Modesto Guglielmi tomam vulto.

No momento, são os deputados estaduais os homens que mais contactos mantêm, tanto com o presidente eleito, como com o governador Carvalho Pinto. E todos afirmam, unissonamente, que ninguém fugirá à decisão de JQ e CP.

Entretanto, o sr. Bento Dias Gonzaga, afirma, por exemplo:

"Jânio e Carvalho Pinto vão prestigiar o candidato do PTN. Ninguém vencerá Emílio Carlos. E, se não houver apoio, êle disputará o pleito e vencerá quem quer que se apresente como adversário". Então, Emílio é candidato. Por outro lado, o deputado Mendonça Falcão, fiel a Carvalho Pinto e solidário da campanha de Jânio, já lançou a dobradinha Araripe Serpa e Arruda Castanho, ambos também soldados de Carvalho Pinto na Assembléia Legislativa. Assim, Araripe e Castanho serão candidatos.

Já o sr. Plínio Arruda Sampaio, subchefe da Casa Civil dos Campos Elíseos está trabalhando como candidato há alguns meses. E trabalha com pleno conhecimento do sr. Carvalho Pinto. Então, Plínio de Arruda Sampaio é candidato. O deputado Modesto Guglielmi, do PDC, vai levar o seu nome à consideração dos convencionais do partido, mas os democratas-cristãos se dizem soldados de Carvalho Pinto e apoiaram Jânio Quadros.

CP AFASTADO

Por outro lado, o governador Carvalho Pinto mostrou-se agastado com o noticiário da imprensa, segundo o qual "o governador dará um prazo de dez dias para que os Partidos cheguem a um acôrdo". Enquanto isso, o número de candidatos se multiplicam e até agora não há indício algum de que nos próximos dias chegue-se a uma conclusão harmoniosa.

A crise toma tal vulto que já se propala que o governador está agastado com êsse estado de coisa... inclusive com a atitude dos dirigentes dos partidos que formam a área situacionista.

JÂNIO PRÊSO AO POVO

"O presidente eleito da República está, indubitàvelmente comprometido com cinco e meio milhões de brasileiros que, guindando-o à Suprema Magistratura do país, forjaram um instrumento de realização de um programa de salvação pública e recuperação democrática".

Para controlar o uso que êste honesto, estranho e hábil estadista fará do poder, aí está, não uma aliança efêmera de Partidos em crise de unidade aí está a viva, concreta e atuante unidade dêsse bloco de fôrça silenciosa que o elegeu. Jânio saberá recolher e realizar essa silenciosa sugestão orientadora. Os homens livres que o elegeram encarnam o Brasil autêntico, que se reencontrou, numa afirmação máscula e responsável de fidelidade às suas raízes, a consciência histórica de seus destinos, democráticos, humanos e cristãos.

BEM COMUM NACIONAL

Eles decidiram não mais sucumbir nas mãos de hipnotizadores de massas de caudilhos primários de mercadores das idéias multisseculares da pátria, homens que contriram espasmodicamente o conteúdo humano e ético de bem comum a um simples resíduo viscoso e nútrido de utilidade partidária, de interêsses oligárquico, de vantagem grupal ou doméstica".

O professor Câmara esconde o seu entusiasmo, quando afirma: "A expressão geográfica de parque eleitoral que elegeu Jânio Quadros impõe nova forma de ver o bem comum nacional, incomensurável com os interêsses de uma região, de um Estado e de um Município. Êsse bem comum envolve a paisagem de Diamantina ou de São Borja, mas imensamente supera e a transcende...".

GREVE ACABOU: AGRADECIMENTO AO GOVERNADOR

RIO —

Numerosos empregados em carris, tendo à frente o sr. Alírio Sales Coelho, diretor do Departamento Nacional do Trabalho, estiveram ontem à noite no Palácio Guanabara, a fim de agradecer ao governador Sette Câmara sua oportuna interferência na solução do pagamento dos abonos atrasados e, consequentemente, ao término da greve por êles realizadas.

DIPLOMA DE COMBATENTE PARA JK

LISBOA —

O general Afonso Botelho, presidente da Liga dos Combatentes da Grande Guerra, acompanhado de outros membros da entidade, fêz entrega ontem ao embaixador Negrão de Lima do diploma de sócio da Liga, concedido ao sr. Juscelino Kubitschek.

Também o "Diário Oficial" luso publicou em sua edição de ontem o decreto pelo qual o presidente Américo Tomás concedeu ao presidente da República do Brasil o grande colar da Ordem do Infante D. Henrique. Juscelino é o primeiro comendador da Ordem, que foi criada um mês antes de sua visita a Portugal.

SEMANA DA MARINHA: REUNIÃO

RIO —

Reuniu-se ontem, no gabinete do ministro da Marinha, a Comissão Executiva da Semana da Marinha, sob a presidência do capitão-de-fragata Humberto Gindice Fittipaldi. A reunião, compareceram o sr. Joaquim Belém, presidente da Federação Metropolitana de Vela, capitão-de-fragata Miguel Timponi Júnior, representante da Diretoria de Pessoal da Marinha e o sr. Simbaldo Macilio, representante da igreja de N. S. dos Navegantes, em Bonsucesso.

CONFÔRTO PARA VISITANTES DA FEIRA

RIO —

A Câmara Júnior do Rio de Janeiro, colaborando com a EIIC, promoverá uma série de excursões de ônibus, a partir do mês de dezembro vindouro, para proporcionar visitas de turistas e pessoas interessadas à Exposição Internacional de Indústria e Comércio, no antigo Campo de São Cristóvão. Os veículos que transportarão os visitantes são dotados das mais modernas comodidades e percorrerão pontos pitorescos da Zona Norte da Cidade antes de levar os passageiros à Feira.

Carne será liberada: preços deverão subir

Diario Carioca

RIO DE JANEIRO, SÁBADO, 22 DE OUTUBRO DE 1960

Partos não esperam: Pró-Matre quer água

RIO —

Como já vinha ocorrendo com vários outros estabelecimentos hospitalares e casas de saúde, esgotou-se completamente na manhã de ontem a água dos reservatórios do Hospital Pró-Matre, cuja diretoria solicitou o auxílio do Corpo de Bombeiros que, com um carro-pipa, evitaria transtornos nos serviços médicos.

Segundo informações prestadas à reportagem pela diretoria do estabelecimento, dezenas de partos tem que ser feitos diàriamente naquele hospital, e a falta dágua deve ser remediada de qualquer outra forma: "As mãezinhas não podem esperar, e dão à luz com água ou sem água" — disseram.

PEDIU AUXÍLIO

O Hospital da Pró-Matre, enquanto vários outros já começavam a sentir os efeitos da crise, ainda conseguiu manter-se com a água que era lançada em seu reservatório. Na manhã de ontem, porém, já não recebeu água, e a que estava no reservatório esgotou-se no decorrer do dia.

A fim de evitar o colapso total dos serviços, a diretoria do Hospital Pró-Matre solicitou um carro-pipa ao Corpo de Bombeiros, porém, até à noite êste não fôra enviado ao estabelecimento, pois os pedidos de diversos outros hospitais são numerosos. Até às 15 horas de ontem, o Corpo de Bombeiros havia recebido 150 pedidos de água, sendo que conta apenas com dois carros-pipa.

— Compreendemos a situação e as dificuldades em atender a todos — declarou a diretoria da Pró-Matre — mas as mãezinhas não podem esperar para dar à luz.

Servidores: justiça e economia para Estado

RIO —

Para afirmar que desejam "apenas justiça" e mostrar que, se fôssem atendidos no Plano de Classificação o erário estadual economizará Cr$ 540 mil anuais, estiveram ontem em nossa redação cinco relatores do Departamento da Renda Mercantil da Secretaria de Finanças da Guanabara.

A classe dos relatores do Departamento da Renda Mercantil deseja a transformação da função gratificadora de relator em cargo de idêntica denominação (nível 17), abolindo-se as gratificações de Cr$ 5 mil e nivelando-se os seus integrantes, resultando uma economia anual de Cr$ 540 mil.

ECONOMIA

Vilceio Moneró, Valdir Amarante, Juarez Barcelos Sá, Manoel Rocha e Benedito de Freitas explicaram que a "extensão desta vantagem de nenhuma forma acarretará despêsas para o Estado. Ela provém de uma parcela já fixada na referida lei, portanto, imutável quanto à sua dotação. Apenas, na sua distribuição, haveria reflexo percentual pela extensão que se pretende e que viria, por justo, alcançar os 30 relatores da Renda Mercantil".

JUSTIÇA

Emobra reconheçam que o governador Sette Câmara deverá vetar algumas emendas ao Plano de Classificação Estadual, os relatores afirmaram que "o lápis vermelho do governador deverá ser utilizado criteriosamente". Afirmam que as pretensões "de uma classe reduzidissima" como a de relatores "são justas", porque as funções que desempenham "são relevantes no quadro jurídico-fiscal do aparelho administrativo do Estado, que está no dever de apreciar, devidamente, a classe de relator do Departamento da Renda Mercantil, sem dúvida, mola-mestra das decisões que interessam ao Fisco".

VANTAGEM É ECONÔMICA

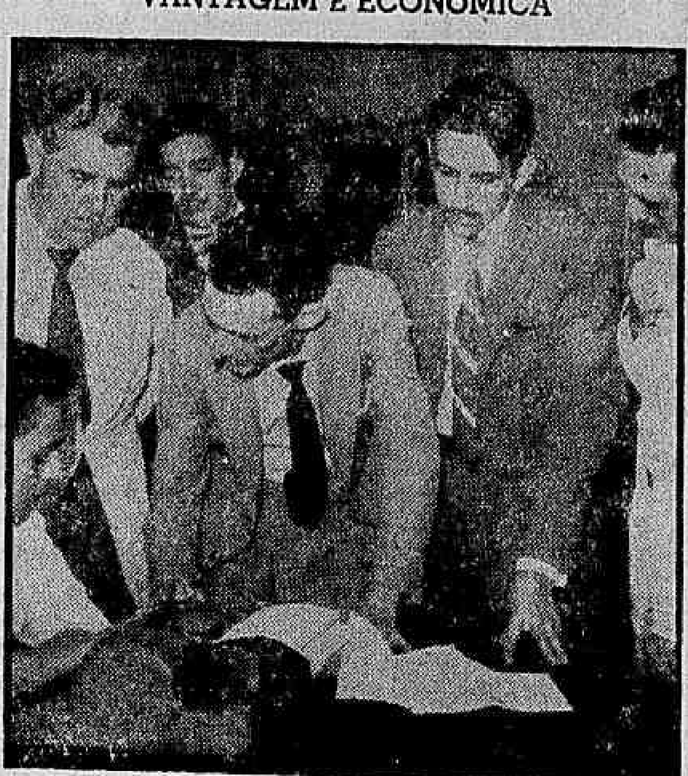

Vilcéio Maneró, Valdir Amarante, Juarez Barcelos de Sá, Manoel Rocha e Benedito de Freitas, relatores do Departamento da Renda Mercantil, vieram ontem à nossa redação explicar que sua equiparação é "justa" e "econômica" para o Estado da Guanabara

Romano vai liberar 30 dias: experiência

RIO —

Por 30 dias, a título de experiência, segundo declarou o sr. Guilherme Romano, a COFAP liberará todos os tipos de carne bovina (só está tabelada a popular, de 2ª qualidade). A liberação é concedida com o produto em alta, como nunca atingiu nas entressafras dos anos anteriores. Se a coisa não der certo, esclarece ainda o sr. Romano, imporá o tabelamento rígido a todos os tipos de carne.

Um documento será firmado, pelo sindicato dos varejistas de carne, no ato representado pelo seu presidente, Osvaldo Pacheco, comprometendo-se reduzir 30 cruzeiros no produto de primeira qualidade, para compensar a majoração que se operará no de segunda. A alta verificada, nestes últimos dias, na carne de primeira, foi da ordem de 60 cruzeiros (a chã-de-dentro, que estava a 140 passou para 200 Cr$; a alcatra, de 160 para 220, e o filé, sem ôsso, de 170 para 250!).

A SUBCOMISSÃO

Ao que se sabe, a proposta Romano foi concebida depois de conhecido o ponto-de-vista da subcomissão da carne, que ontem se reuniu, novamente, e que, conforme antecipamos, se pronunciou, parte, por um reajustamento dos preços da carne de segunda, e, outra parte, pela liberação, inclusive através da fórmula CLD (custo-lucro-despêsa). Essa subcomissão é composta de elementos técnicos oriundos do Conselho Coordenador do Abastecimento, do Ministério da Agricultura e da COFAP.

PLENÁRIO DECIDIRÁ

A decisão caberá, em última análise, ao plenário da COFAP, que o sr. Guilherme Romano mandou convocar para têrça-feira próxima, perante o qual fará uma exposição minuciosa dos fatos, concluindo pela proposta de liberação referido. Nessa reunião, ficarão também definidas as posições dos outros intermediários, do criador ao varejista e consumidores

Água marcou encontro hoje com Estado da Guanabara

Reunião de carris na 4.ª feira

RIO —

Face às divergências verificadas entre os diretores da emprêsa e dos trabalhadores em carris urbanos, não foi possível, durante a reunião ontem realizada no Departamento Nacional do Trabalho a assinatura do acôrdo salarial de 38% pleiteado por aquela categoria profissional.

Em consequência, o diretor do Departamento Nacional do Trabalho convocou para às 16 horas da próxima quarta-feira nova reunião, a fim de debater o problema.

ARGUMENTOS

A diretoria da emprêsa alega que o aumento das tarifas de gás e luz (concedida para atender às reivindicações salariais dos trabalhadores em

(Conclui na 11ª pág.)

Instituto Histórico comemorou 122 anos

RIO —

Sob a presidência do embaixador José Carlos de Macedo Soares, o Instituto Historico e Geográfico Brasileiro realizou às 17 horas de ontem sua sessão magna, para comemorar o transcurso do 122.º aniversário de fundação da entidade.

Presentes o representante do governador Sette Câmara e personalidades do mundo literário, social e diplomático, usou da palavra, na qualidade de orador, o acadêmico Pedro Calmon, reitor da Universidade do Brasil.

PESAR

Reportando-se ao discurso pronunciado na última sessão magna ocasião em que o orador manifestara sua satisfação por não se ter registrado nenhuma perda no quadro social do Instituto Histórico, o sr. Pedro Calmon, pesaroso, disse que o mesmo não se repetia agora, evocando os ilustres nomes que desapareceram nesse lapso de tempo: Alfredo Valadão, Gustavo Barroso, Otávio Tarquínio de Sousa, Hélio Lobo, Augusto Mendes Correia, Osvaldo Aranha, Cavalcanti de Albuquerque, Ribeiro de Lessa, Cláudio Ganns, Vieira Ferreira e Jaime Cortezão.

Estiveram presentes à cerimônia o bispo D. Felipe Pacheco, o general Levi Cardoso, o ministro Haroldo Valadão e o professor Paulo Santos, entre outros.

122.º ANIVERSÁRIO

Aspecto da Mesa que dirigiu os trabalhos da sessão magna do Instituto Histórico e Geográfico, vendo-se ao centro o embaixador José Carlos de Macedo Soares

Atenção nas bicas: líquido deve correr

RIO —

Com o encerramento dos trabalhos que vinham se desenvolvendo há três dias na adutora do Guandu, que foram dados como findos às 16 horas de ontem, deverá ser normalizado durante o dia de hoje o abastecimento dágua da cidade, pois a adutora começou a receber carga duas horas após o término dos consertos, esperando-se que alcance carga plena já no início da manhã.

Segundo informações prestadas à reportagem pelo sr. João Augusto, assistente do sr. Ivo Magalhães, secretário-geral de Viação e Obras, o ritmo acelerado dos trabalhos permitiu que os nove enormes buracos existentes na adutora fôssem consertados antes do prazo previsto.

ABASTECIMENTO NORMAL

Começando a receber carga às 18 horas, duas horas após terem sido encerrados os trabalhos, a adutora do Guandu já deverá estar com carga plena na manhã de hoje, se perando os responsáveis pelo abastecimento que tudo esteja normalizado, o mais tardar, no início da tarde.

Inicialmente a adutora começou a receber pequena carga, a fim de não provocar, com a forte pressão da água, o rompimento dos canos con-

(Conclui na 11ª Pág.)

OS QUADROS

Aspecto da exposição do pintor Tromaz Mazzoly

Aviões foram também saudar Santos Dumont

RIO —

Com a "Esquadrilha da Fumaça" realizando suas emocionantes evoluções sôbre o Cemitério de São João Batista, no momento em que eram prestadas homenagens a Santos Dumont, junto ao seu mausoléu, cumpriu-se, ontem, mais uma etapa da "Semana da Asa de 1960".

Tôdas as delegações sul-americanas presentes às solenidades da "Semana da Asa" compareceram à cerimônia junto à Cripta dos Aviadores, ocasião em que o general Airton Lôbo pronunciou um discurso sôbre o "Pai da Aviação".

OS PRESENTES

Estiveram presentes além dos major-brigadeiro Loiola Daher, comandante da 3a. Zona Aérea, e major-brigadeiro Reinaldo de Carvalho, chefe do Estado-Maior da Aeronáutica, o general Salvador Noya Forré, ministro da Aeronáutica do Peru, general do Ar Diegos Ortiz, comandante-chefe da Fôrça Aérea Chilena, general Juan A. Caceros, comandante da Aeronáutica do Paraguai, brigadeiro Conrado Saez, inspetor geral da Aeronáutica do Uruguai, marechal do Ar Apel Neto, general Pedro Geraldo de Almeida, almirante Luís Martini, general Inácio Rolim Moutra, brigadeiros Ivan Carpenter Ferreira, Lavanené Vanderlei, Jacinto Pinto Moura, Adamastor Cantalice, Clóvis Travassos, general Airton Lobo e outras autoridades civis e militares.

(Conclui na 11ª página)

MÚSICOS MILITARES JÁ TÊM RAINHA

RIO — A apuração final do concurso para eleição da rainha dos músicos militares do Brasil, patrocinado pela associação que congrega os músicos das bandas militares, foi realizada na noite de quarta-feira, ocasião em que a representante do Exército, senhorita Elenita Teixeira Lôbo, foi proclamada a vencedora com 30.628 votos obtidos, cabendo os primeiro, segundo e terceiro lugares, respectivamente às senhoritas Custódia Martins (da Marinha), Maria José (da Polícia Militar do Estado da Guanabara) e Eliane (da Aeronáutica). No flagrante representantes do Exército quando falavam ao repórter sôbre a vitória alcançada pela jovem Elenita que foi a quinta colocada no primeiro concurso de "Miss Guanabara"

Paisagens dos EUA: exposição

RIO —

O pintor Thomaz Mazzoly, com cêrca de 20 quadros, a maioria fixando paisagens dos Estados Unidos, inaugurou, ontem a tarde, uma exposição no saguão da Associação Brasileira de Imprensa.

Os motivos que o pintor fixou dos Estados Unidos, foi por ocasião de sua visita aquêle país amigo, onde teve a oportunidade de expor paisagens e motivos brasileiros que mereceram as mais elogiosas referências da crítica especializada.

DOIS POVOS AMIGOS

Thomaz Mazzoly, que é de origem húngara, por ocasião da inauguração de sua exposição, ontem à tarde, disse ao repórter que o principal objetivo de sua mostra de arte nos Estados Unidos, foi inspirado pelos princípios de amizade que unem os dois países amigos. Disse ainda que é com o mesmo objetivo que trás, para os brasileiros, a beleza das paisagens dos Estados Unidos, principalmente das visitas do litoral do Pacífico.

Brasília é paraíso para môça solteira

RIO —

As informações já recolhidas pelo Recenseamento que se está fazendo em todo o país demonstram que, em Brasília existe uma média de cem rapazes para 15 môças em idade de casamento, transformando a Capital do Brasil em verdadeiro paraíso para aquelas que desejam contrair matrimônio, declarou o sr. Antônio Vieira de Melo, diretor-geral do Recenseamento de 1960 em programa de rádio de uma emissora carioca.

Sôbre Brasília o sr. Antônio Vieira de Melo declarou, ainda, que o Censo, até aqui embora não concluído ainda, vem oferecendo outras surprêsas inclusive quanto sua própria população que vai crescendo em ritmo de estarrecer, pois já conta com mais de cento e cinquenta mil habitantes tendo apenas, menos de um ano de inaugurada, fato talvez nunca registrado na história de qualquer outra cidade do país e do estrangeiro.

S. PAULO COM QUATRO MILHOES

Outra surprêsa revelada pelos dados recolhidos pelo Censo — informou o sr. Antônio Vieira de Melo — diz respeito ao crescimento tambem demográfico da capital paulista, cuja população já conta com quatro milhões de habitantes. Enquanto isso, o Estado da Guanabara, antigo Distrito Federal, deverá ter sua população fixada na rodem de três milhões e quatrocentos mil habitantes

CÉREBRO ELETRÔNICO

Outras revelações feitas pelo sr. Antônio Vieira de Melo: a apuração dos dados recolhidos pelo Censo será procedida pelo Cérebro Eletrônico adquirido nos Estados Unidos e que custou cêrca de 250 milhões de cruzeiros. A máquina é a sétima existente em todo o mundo. Deverá ser empregada pelos cientistas brasileiros para a produção de energia nuclear, inclusive a própria bomba atômica, na manipulação de operações aritméticas e cálculos, de tôda ordem os quais, feitos pelos processos comuns tornar-se-iam quase impraticáveis. A "memória" da máquina é da ordem de 20 milhões

JK INAUGURA HOJE A RODOVIA "FERNÃO DIAS"

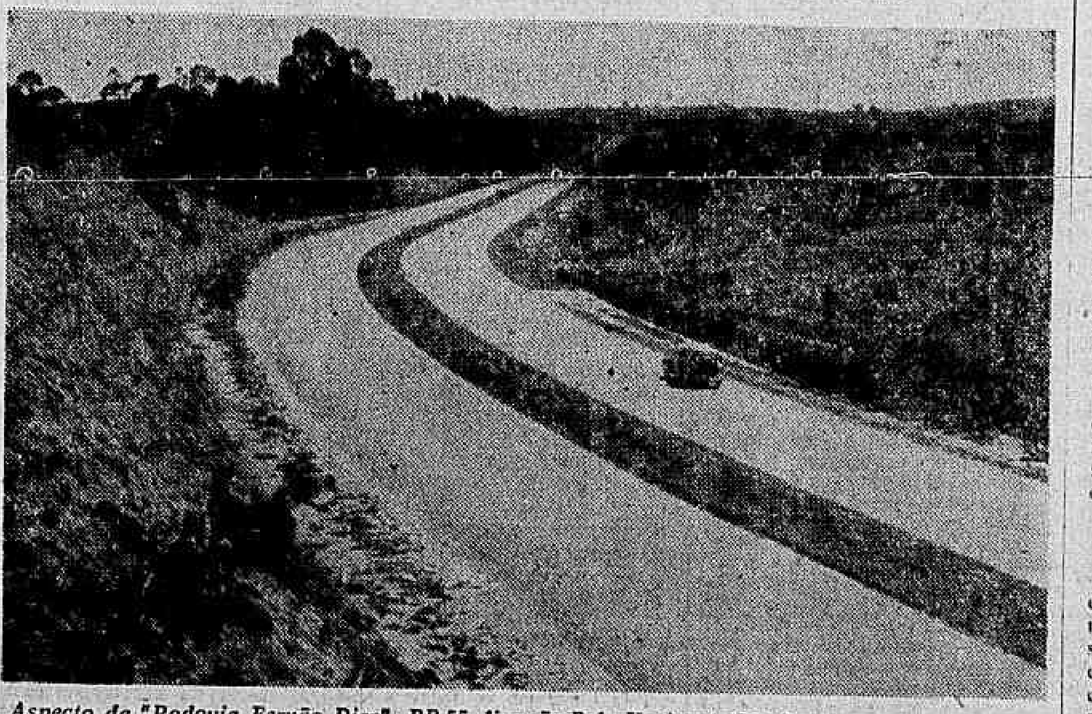

Aspecto da "Rodovia Fernão Dias", BR-55, ligação Belo Horizonte-São Paulo, cuja inauguração oficial será feita hoje pelo presidente Kubitschek, presentes o Alte. Amaral Peixoto, ministro da Viação e o engº. Carlos Pires de Sá, diretor-geral do Departamento Nacional de Estradas de Rodagem. Ao ato inaugural, que será em Belo Horizonte, comparecerá o governador do Estado de Minas, além de altas autoridades civis, militares e eclesiásticas. Também na capital do Estado de São Paulo comparecerá o presidente JK que ali cortará fita simbólica, entregando, assim, oficialmente ao tráfego dos usuários, mais uma importante obra rodoviária construída pelo DNER e uma das principais metas do atual govêrno, constante do "Plano Quinquenal de Obras Rodoviárias Federais 1956-60", na extensão total de 576 km inteiramente pavimentados, com 2.900m de obras de arte especiais, tendo sido removidos 35 milhões de m3 de materiais diversos, estando a rodovia inteiramente sinalizada de conformidade com as convenções da ONU. Essa rodovia completa o sistema triangular rodoviário que influencia uma área onde se localizam mais de 12 milhões de habitantes e onde está o mais importante parque industrial-fabril da América Latina. Os outros lados do "triângulo rodoviário" são representados pela "Rodovia Presidente Dutra", trêcho da BR-2, ligação Rio-São Paulo e pela "Rodovia Presidente Kubitschek, BR-3, ligação Rio-Belo Horizonte

Assembléia conjunta para a greve geral

RIO —

Marítimos, ferroviários e portuários reunir-se-ão, novamente, em assembléia conjunta, na próxima segunda-feira, no Teatro João Caetano, para deliberar em definitivo quais as medidas concretas que deverão adotar para deflagrar a greve geral à zero hora do próximo dia 8 de novembro, caso até então não tenha sido aprovado, pelo Congresso Nacional, o projeto que concede paridade de vencimentos entre os servidores civis da União e os militares.

Os membros da comissão que foi a Brasília estabelecer contato com a Câmara dos Deputados no sentido de obter a imediata aprovação do projeto, apresentarão um relatório de suas atividades e informarão às suas classes sôbre a tendência do Congresso Nacional

ARTICULADOS

O sr. Armando Maia, presidente do Sindicato dos Mestres de Pequena Cabotagem, informa que a greve será inevitável se o projeto não fôr aprovado de acôrdo com as reivindicações dos marítimos, portuários e ferroviários.

Disse, também, que em todo o território nacional, marítimos, portuários e ferroviários já estão devidamente articulados para deflagrar a greve geral, em conjunto, no próximo dia8 de novembro.

CONTRÁRIO

O sr. Serapião Nascimento presidente do Sindicato Nacional dos Oficiais de Náutica, porém, afirma ser contrário a essa greve por considerá-la política e com objetivo de pressionar o Congresso Nacional.

Acha o sr. Serapião Nascimento que os trabalhadores devem respeitar a liberdade do Congresso Nacional evitando adotar medidas drásticas para pressionar os parlamentares.

ALÍRIO PASSOU DIREÇÃO DO DNT

RIO —

O sr. Alírio Sales Coelho transmitiu, ontem, o cargo de diretor do Departamento Nacional do Trabalho ao sr. Alberto Lobato (que ficará respondendo pelo expediente até sua nomeação como diretor interino), em virtude de ter de tomar posse, na próxima quarta-feira, do cargo de ministro do Tribunal Superior do Trabalho.